סיפור השער: אומנה. הגל הקל (עמ' 17)

"מה, עוד אין לך בי-דיז?"

● שרה ברוכין

הדיאטה של אריידור

יורם אריידור, שושנה ארבלי־אלמוליגו ושרה ברוכין (במרכז): מצביעים מרומם

בביתו־שמש הנעים מוסד לגמילה מסמים על שנאה של אביבה נג'אר־ריסכן, מי שפעלה שנים רבות להקמתו ונפטרה למני חודשים אחדים. לרגל פתיחת המרכז, הגיעו ארצה ידידים של אביבה, החומכים במיפעלה. שרה ברוכין ערכה בביתה קבלת פנים ואורחות ערב לכבודם, ולוסי אביבה.

בין האורחים מהארץ היו שרת הבריאות, שושנה ארבלי־אלמוליגו, ח"כ יורם אריידור, שגריר איטליה בישראל, ד"ר משה מרדיני, ד"ר יצחק פקד, אות ובני דגנשטיין, רחל דיין, דליה בן ראלק לרב המנהל בעלה של אביבה, אמנל נג'אר, מי שהיה שגריר ישראל ברומא, פאריז וטוקיו.

שושנה ארבלי־אלמוליגו שאלה את יורם אריידור איך חצליח להוריד כל־כך הרבה ממשקלו. אריידור סיפר בהתלהבות על הדיאטה, שבעזרתה הפחית 15 ק"ג ממשקלו. סיפור הדיאטה משך תשומת לב, והעלה את מצב הרוח.

בסוף השרב, שאלו את שרה ברוכין אם היא שמה איזה חומר מעורר שמחה בתוך האוכל. היא ענתה שזה לא החומר. זה הקהל. חוץ מזה, כך רמזה אביבה רוצה שיעלו את זכרה. אביבה נג'אר נודעה כאשה תוססת, מלאת חיים, תמיד צוחקת, תמיד מחבדחת, שבגיל 50 פלוס עוד היתה מדלגת בין ירושלים, פאריז, ניו־יורק ות"א כאילו לא היו מרחקים בעולם.

● יוסף בוכמן וווֹלפרם בריק

רבע מיליון בארוחה

וולפרם בריק, מימין, עם יוסל'ה בוכמן: אשרי התלמידים

תואר עמית בכבוד של אוניברסיטת ת"א הוענק בשבוע שעבר לראש עיריית פרנקפורט, וולפרם מיכאל בריק, על פעילותו למען אגודת ידידי אוניברסיטת ת"א בגרמניה. לטקס הגיעו, בין השאר, הנסיך קוימיר פרויסנגשטיין, וסיך גרמני הקשור בקשרי סחר ומשפ עם מדינת ישראל זה שנים רבות, וכן ארנסט גרהרד, מראשי המפלגה הנוצרית־דמוקרטית וגיבור עיריית פרנקפורט, שהיא האומתה של ת"א.

תואר זוכן לבריק על פעילותו למען אגודת ידידי אוניברסיטת ת"א בגרמניה, שאספה עד כה כ־10 מיליון מרק. היה שם גם יוסל'ה בוכמן, שתרם עד כה מיליון דולר לאוניברסיטת ת"א, ובמהלך ארוחת ערב חגיגית, שערך לכבוד ראש העיר ב־הילטון" ת"א, החליט להוסיף עוד רבע מיליון. בוכמן סיפר שבריק נוהג לחזמן על חשבון עיריית פרנקפורט יחדים רבים מידידי העיר, שנפגשו בחתנו הובל עם השנאה.

בוכמן הגיע עם חבורה חדשה, בלונדית יפהפיה, כמו גזרה מפרט הרליודיי. בשנשאל אם היא מכבדת קוקונג, השיב בשלילה. דוגמניה גם לא. מה כן - מורה בבית־ספר יסודי בגרמני. "אשרי התלמידים", ואמרו כמה גברים מסביב.

באירחת הערב החגיגית שערך בוכמן, השתתפו גם השרים גד יעקבי ואברהם שריר עם נשותיהם ואורחים רבים מהארץ ומחו"ל, עליהם מוקדת עדה בצלה, פעילה נמרצת למען אוניברסיטת ת"א, הדואגת לידידי האוניברסיטה מארצות זרות גרמניה. היה גם איש העסקים גורב' מקטות, חמותו משתתפת במפעלי "ורד הגליל", את תשומת הלב משכה אשה נאה מאוד, בעלת מראה אקזוטי חזובדת גרמניה, שלקשה שמלה מבית שאול. אמרו שהיא חצי אינגליקה, חצי אנגלה, נשואה לגרמני. לה"ם. זו היתה דוגלה ביאוס לבית כהן, אשתו של אחד מבעלי "שרתון" ת"א, שהיא בגרמניה, בת לאב. ניימני ואם יקיה.

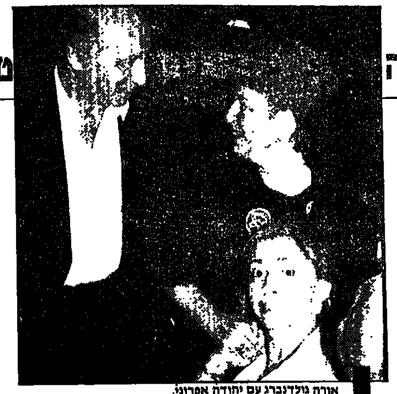

אורה גולדנברג עם יהודה אפרוני, וליא קניג, יושבת: ערב של כוכבים

● אורה גולדנברג

בן־גוריון הצטרד

במסגרת חגיגות ה־40 למדינה נערך בתיאטרון שוברט בברודוויי (שבו מוצג מדי ערב המחזמר «שורת המקהלה») - מופע בשם «ברודוויי מצדיעה לישראל». השתתפו כוכבים כמו כריסטופר פלמר, ג'וזף גרוי, הרנר קלמפרר, ומישראל יהודה אפרוני, ליא קניג, רבקה רז ונורית גלרון.

הערב - פרוייקט ראשון מסוגו של חילופי תרבות בין ארה"ב לבין ישראל - אורגן בשיתוף פעולה של הקרן הלאומית לתרבות יהודית באה"ב (אותה הקים צ'ארלס בדומפמן), יחד עם «קשת», החטרה לניהול מפעלי תרבות בישראל שבראשה עומד יוסי פרוסט. המטרה: להראות לעולם היהודי את הישגי מדינת ישראל וליצור דיאלוג חדש בין ישראל לתפוצות. יו"ר צוות ההיגוי היא אוה גולדנברג שפרשה מניהול אגודת ידידי הבימה, והיא שבחרה את ליא קניג ויהודה אפרוני, איתם עבדה בעבר במפעלות בתפוצות.

בעיות אירגון ותקלות הן לא רק נחלתו של עם ישראל הישב בציון. בחודות הכל אמנם הלך טוב, אבל כמו להכעיס, דווקא בערב הגאלה המאוד־חגיגי בברודוויי הצבוד לפתע קולו של בן־גוריון, שהיה אמור להכניז על הקמת המדינה. סרט התקלטה פשוט קרס, אולי רחת נטל ההיסטוריה.

● הדסה קלצ'קין ושלמה בר־שביט

החתול והתה

באוכרה שנערכה ב«הבימה», במלאות שנה לפטירתו של רפאל קלצ'קין, הודיעה אלמגור, הדסה, על הקמת קרן מילגות על שמו. מדי שנה תחלק שתי מילגות. השתתיים הראשונות לשוחקים שאיתם עבד במשך שנים, שמעון פינקל ושלמה בר־שביט, חעמיקים שניתם בימים אלה בחזרות להצגת «חמלכיש». בשתים הבאות יקבלו את המילגות שני שחקנים צעירים. לפינקל ולבר־שביט זכר קלצ'קין חסדי עבר.

לפני שרשים שנה שלח פינקל מכתב אל קלצ'קין, ששוחה אז בארץ, והזמין אותו לחצטרף להבימה. כך התחיל הרומן הארוך מאוד של קלצ'קין עם הבימה. כמעט שלושים שנה אחר־כך, ב־1959, פנה בר־שביט, כמנצ' הדור השני של חתיאטרון, והטליץ על קלצ'קין לפרס ישראל. קלצ'קין זכה בפרס.

מספרים על קלצ'קין שידע לצאת ממצבים מביכים. עם סיום טקס האוכרה נזכר בר־שביט במקרה אחד מני רבים. «זה היה לפני שנים, בהצגת 'הציפור הכחולה'. קלצ'קין שיחק חתול. רובינא היתה מלכת הלילה ותמימה יודלביץ', שכבר היתה אשה זקנה, שיחקה סבתא. כשתמימה סיימה את חלקה בהצגה, היא התליפה בגדים, שמה רולים בשיער, לקחה כוס תה והתכוננה לעבור מצד אחד של הבמה לשני. בטעות עברה דרך הבמה מקום מאחוריה.

«קלצ'קין ראה את תמימה עם הרולים וכוס התה, ורצה לרמוז לה שהיא על הבמה. הוא עשה לה 'מיאו' חרישי אבל היא לא הביטה את הרמז. כשחזר על המיאו, אמרה לו: 'עוגב עכשיו את החוכמות שלך'. באותו רגע הבחינה שיש מולה קהל וברחה מהבמה כשהיא משאירה את כוס התה בידיו של קלצ'קין. מה לחחול ולכוס תהו קלצ'קין לא איבד עשתונות. הוא עשה מזה אימפרוביזציה. שירבב לשון וחדגים לקהל איך שוחה חתול תה מכוס עם רחתית".

שמעון פינקל, מימין, הדסה קלצ'קין ושלמה בר־שביט: מילגות ראשונות

יפעת שכטר: לימודים רגיניים

● פרופ' אליעזר גלעדי

אטרקציה בטוקיו

במסגרת ארועי מושב חבר האמנים של אוניברסיטת ת"א, נחנכו מכון לפיסיקה של המצב המוצק ע"ש דיימונד ובברלי סאקלר, ומרכז לעל־מוליכות על שם מואיו ופרידה אשכנזי. בטקס, שנערך ברחבה שליד הבניין לפיסיקה, השתתפו התורמים ומשפחותיהם והפרופסורים, ביניהם פרופ' אליעזר גלעדי, לשעבר דיקן הפקולטה למדעי מדוייקים על שם סאקלר באוניברסיטת ת"א.

פרופ' גלעדי, ששהה ביפאן בשנת שבתון, סיפר חוויות הממוזרה. לאחר הרצאתו בטוקיו, הוזמן לקבלת פנים. הוא הגיע עם אשתו, דליה, במקובל. כשנכנסו לאולם ראו להפתעתם 400 גברים יפאנים בחליפות שלושה חלקים. לא היתה ביניהם אפילו אשה אחת. דליה, הנדסאית בניין במקצועה ואם לחמישה בנים, הרגישה מאוד לא בנוח. ואז, להפתעתה, הבינה שבעצם היא אטרקציה.

היפאנים, שבכל הנראה לא רגילים לבוא עם נשותיהם לקבלות פנים מסוג זה, עמדו בחוור כדי לדבר עם האשה המופלאה שזכתה להצטרף אל בעלה.

כשהתחיל פרופ' גלעדי ללמוד יפאנית, היתה השאלה הראשונה ששאל את המורה שלו, איך אומרים ביפאנית אני אוהב אותך. המורה אמר: «לא אומרים». גלעדי התעקש ושאל: «ואיך אתה אומר לאשתך?» חשב המורה היפאני וענה: «אחרי שמתחתנים כבר בכלל לא אומרים את זה».

לאחר שהכירו הפרופסורים היפאנים את דליה באותה קבלת פנים שבה היתה האשה היחידה, הם החלו להתייחס אליה בכבוד רב. כשרצו לבקש משהו מבעלה, פנו אליה, מתוך הנחה שבעל משונה שלוקח את אשתו לקבלת פנים, ודאי גם נחון להשפעתה בכל.

פרופ' אליעזר גלעדי: אחרי שמתחתנים לא אומרים «אני אוהב אותך»

● יפעת שכטר

תכשיט לנסיכה הסעודית

יפעת שכטר, מערת ישראל 83', שנבחרה באותה שנה בלונדון לסיס אסיה, אינה רק דוגמנית יפה ומבוקשת. היא לומדת שנה שלישית ראיית חשבון באוניברסיטה, מה שלצערה לעתי לא משתלב עם התחיות חוזרות. אם החשיבה לליווים הרצינים קיבלה מאבות, ראה חשבון במקצועה. בחוחים היא מתכוונת לעסוק בעתיד.

בימים אלה פתחה יפעת, שוישאה לפני שנה לסיים צעיר, חנות בשם «תכשיטי מכבי» בנן העיר בת"א. שותפה לחנות הוא היחלומן נתן גולדמן, שהכירה לפני ארבע שנים, כאשר דיגמנה את תכשיטיו. אחד מתכשיטים עוצב במיוחד עבור נסיכה סעודית, שהואילה לחשאלו לחצוגה בישראל לימים אחדים.

● רומאן גארי

זכרונות מהליידי

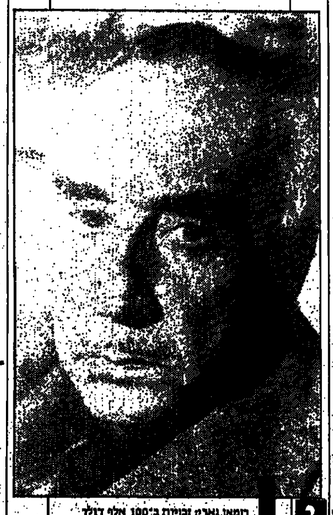

רומאן גארי: זכויות ב־100 אלף דולר

«ליידי ל.», ספרו של רומאן גארי, שיצא לאור באחרונה בעברית, מעורר שוב סקרנות לגבי מהלכי חייו המסתוריים של הסופר. פרשת יחסיו עם אשתו־רעשתו, כוכבת הקולנוע האמריקנית ג'ין סיברג, היכתה גלים לפני שנים. ב־1970 הם התגרשו, לאחר שבע שנות נישואין סוערות. ג'ין סיברג ותאבדה או מתה ממנת־יתר של סמי הרגעה ואלכוהול, בשנת 1979. שנה אחר־כך התאבד גם רומאן גארי. למרות שהקדב במכתבו האחרון כי אין קשר בין מותה לבין מותו, טוענים שנרשתו היתאבדויה חסרה לו מאוד.

הסמר «ליידי ל.» מעלה מתהום הנשיה את זכרה של אשתו הקודמת, האונליה לולי בלאנש, שממנה התגרש, לדבריו, כיון שלא רצתה בילדים. היא טוענה שזה בגלל שהרשאהב בגין סיברג. את «ליידי ל.», מיפורה של בת אצילים אנגליה, כתב בחשראת דמותה של לולי בלאנש. תוך שישה שבועות סיים את כתיבתו באנגלית ואן החליט לתרגמו לצרפתית.

עד שתירגם הקדימו אותן אורים וחיברנו לשפות נוספות. את הזכויות מכר גארי לחברת «מגון בלמין מאיר» ב־100 אלף דולר, ועליהן נעשה סרט בקובוצם של טוחת לוזן, פול נומן ודייוויד ניבן. לולי בלאנש ביקשה אז להיות אמילו עורה־דמוקה, ובלכך שתוכל להמציה עוד יתר את דמותה.

● ולטר של

לומדים יידיש

ולטר שָל, מימין, עם עמי דולב ובחברת, אשתו: לפני 20 שנה

ולטר שָל, נשיא גרמניה המערבית בשנים 74'-79', הגיע אתנו לביקור בממעלי "ורד הגליל" ולפתיחת קתדרה על שם רעייתו באוניברסיטה העברית בירושלים. של מכהן כיום כיו"ר מועצת המנהלים של הבנק הגרמני לפיתוח תעשייה, חתומך בחזרות גרמניות המשקיעות במדינות מתפתחות.

אחד המפעלים שבהם השקיע הוא «ורד הגליל», של הגיע לשם עם אשתו הנאה, ברבורה שיה, שהיא אשתו השלישית. אותה, אשתו הראשונה ואם בנו הבכור וכיום בן 44, מתה בדמי ימיה. כך קרה גם לאשתו השנייה, ד"ר מילגורד־של, רופאה וחוקרת סרטן, שנפטרה בעצמה ממחלה זו לפני שלוש שנים. והשאירה שלושה ילדים, מהם אחד מאומץ, על שמה חנו של את הקתדרה באוניברסיטה בירושלים.

ברבורה סיפרה שזה זמן רב רצתה לבקר שוב בישראל, לפני 20 שנה, שהתה הקונסרטן בקיבוץ דגניה ובת"א. היא המתינה את מארחיה הישראלים בכמה משמטים שהיא ורבת בעברית. ההפתעה הגדולה יותר היתה כשעברה ליידיש, אותה למדה ביתר קלות בשהותה בארץ.

מكتبة أبو الرصل

ביל קוסבי בחפשקה, בעת הקלטת תוכנית „משפחת קוסבי": החומרים של הקומדיות שלו מבוססים על חדרמות האמיתיות

צחוק בין קמטים

■ עמליה ארגמן־ברנע

ביל קוסבי הגיע לגיל חמישים. גיל צעיר בשביל עץ, בינוני בשביל פיל, וממש עתיק בשביל אדם שכנו אומר עכשיו: אבא, אני בכר לא יכול לרוץ איתך 400 מטר, אם אין לי משהו לקרוא בדרך.

אצל אחרים זו סיבה טובה להרגיש זיפת. אצל קוסבי – לעשות מיליונים. אמריקה מפרגנת לו. הסרטים של הקומדיות שלו תמיד מבוססים על הדראמות האמיתיות. הסתגלותו של גבר לשיפולי השומן שלו, לשערות הלבנות שצצו בשיער הערוה, לאובדן הזיכרון האיטי, לשיער הנושר, לעור הצוואר שמתכסה פתאום נקודות שוערות קטנות – מה זה אם לא דראמה אמיתית.

„איך שהזמן רץ" הוא הרב־מכר השני של קוסבי, שראה אור בימים אלה בעברית (והוצאת „מטר", תרגום מהוקצע של שרית פרקול). המהדורה הראשונה שברה שיא אמריקני חסר תקדים: הדפסה ראשונה של למעלה ממיליון עותקים.

אז מה אז עכשיו קוסבי הוא ברסמבא בעבריני גיל? הוא שואל בעצמו בהקדמה, ועונה: „הדבר זיהרר שאני יודע בקשר לגרנטולוגיה הוא האיות של המלה. „הספר הזה, הוא פשוט דיווח על מצבו הנוכחי של גבר בגילו הוא אומר. „כמו רוב הבמורים, הייתי גם אני מכונה בתנועה מתמדת. באותן שנים, כשהייתי בן אלמוות, הייתי אוכל פיצה שלמה בחיפוון בלי לעצור רגע כדי לסעוט אותה, ואז היה נוסי הנמרוד שורף אותה כאילו לא היתה אלא פיסת צלופן.

„הבדיחה הנוראית ביותר של נופי", אומר קוסבי בפרק שבקיא מן הדישות אל הצמיג, „היא צורה מסויימת של רפיסותו צמיתת. הצמיגים החביבים, שעכשיו נראים בעיני מתעבים, משענדו מגופו של אבי אל גופי". בן המומים הקאה הזה, שנופו דות תמיד מיקרשמלו, מגיע גם הוא אל רגע המכוכה:

„בשבוע שעבר נישתי לתנות בגדי גברים, וביקשתי מחוכן שלושה זוגות תחתונים. איזו מידה אדונו? סמול, השבתי.

„לאדון לך באריות מתנות?"

כותב קוסבי „לאחר שעברת און שלב ההכחשה, השלב המסוכן שלו, אתה כבר מוכן לומר לעצמך, אני מוהה, אז אולי באמת יש בי מידה מסויימת של השישות, דילדול והתנפחות. אבל אני יכול להיפסד מזה מתי שיתחשק לי. אני יכול להתעצל, או לעשות ראסה, ועכשיו יש כל מיני ניתוחים חדשים וגפלאים, שיכבעה את עצמך שלא תתקשה לגלות שוב את טבורך.

ארצות הברית בהדרת, אומר קוסבי, אבל תושביה דיי מטורפים בעניין עצירת תהליך ההזדקנות. „הם מנסים לכיוון האתמול. הניתוחים הפלאסטיים יוצרים מאות אלפי אנשים, שחלקיהם אינם תואמים, אנשים שנראו כאילו הורכבו בידי גמדים פולנים. אם מרכיבים פנים של נער על גבר בן 73 שאינו ממוגל להתכופף, מקבלים סוג חדש של קנטאור – חצי עליון גבר, חצי תתנון טוס.

„אבל השטוח האמיתי הוא האיש שעבר את הניתוח הזה. הבעיה אינה רק בכך שאנו ממשיכים, בפפשותנו, להזדקן. הבעיה היא שלמרות השיגעון של האמריקנים בעניין הכושר, למרות מכוני הבריאות והאירוביקה והירכיים של ג'יין פונדה, אנחנו כבר לא האתלטים שהיינו פעם כי אנו כבר לא שוקעים לתוך הספורט באותה המכרות. טוטאליה, על פי הסידרון שאיפיינה אותנו בעבר".

כלומר, השינוי הוא פנימי. התופעה של שמירה ואגירת חפצים למשל, מוכרי פנקס הטלפונים של אדם בגיל העמידה, אקרא תחת זאת לכלב דובדבן".

קוסבי מוכר כמה טיפים. איך להסוות ומה להיזהר. „אין דבר מתסכל יותר מהזדקנות מאשר לאבד את האוטוטיאציות של שומעיך, ואז לקבל את המבט האטום הזה של אדם צעיר שהזכרתי באוזניו איזה שם אלמוני כמו פול מקארטני... פול מקארטני? כל התייחסות למלחמת העולם השנייה, למשל, מוטכנת ביותר כשאתה מנסה ליצור קשר עם אויב תת־גילי, ינוקא שהושב שפרל הרבור היא זמרת רוק הרשה".

בסוף הוא שואל: „האם אני מודקן בחוץ? ושוב עונה בעצמו: „הזדקנות חיינית היא בשכיל רקרני באלט. קוסבי פשוט מתגולל לו בדרכו, עשה כמיטב יכולתו, ועושה זאת כאן ועכשיו. העבר הוא רוח, העתיד הוא חלום, וכל מה שיש לנו הוא הווה. ההבקה הפילוסופי הזה אולי מתאים לעגיית מול סיגית, אבל זה מה שיש. בגיל חמישים אני לא יודע אם נותרו לי רק עוד שנים מעטות, או שאצליח להגיע לגיל תשעים ושמונה, כמו סבי, בכל מקרה, בגיל חמישים, יותר מבכל גיל אחר, קוסבי משוכנע שאנחנו חייבים לחיות כאילו היינו בני אלמוות.

רומה לדברי קוסבי לראייתו של וולט ריסני את אמריקה. הכל חיים באושר ועושר עד עצם היום הזה. „בפנקס שלי רשומים שמות של אנשים, שלעולם לא אתקשר אליהם שוב. במיוחד המתים שבהם. שמירת השמות בפנקס הטלפונים, ממש כמו שמירת ציורי הנואש של הבנות מביתה א', היא פשוט סירוב להרפות מן האחיזה בעבר, ניסיון להחיות את האתמולים המתוקים. דוכנו רוצים לשמור על האתמול, משום שאנחנו חושבים שהוא טוב. יותר מהיום. הזיכרון ממתיק את הגלולה, ואנו מעולם לא זוכרים את הכאב.

„אנחנו חייבים לומר לעצמנו כל הזמן, כי עכשיו זה הימים הטובים, אף שלפעמים אני מרגיש שאני צריך ילד קטן שיעזור לי לגרוב גרבים, אף שהבוס שלי בדדיו־סיטי־מיוזיק־הול נשמע בטלפון כמו אחד החברים של הבנות שלי, ואף שאשתי נתנה לי לא מכבר מחזיק מפתחות ששורק כשאני מוחא כפיים כדי שאוכל למצוא אותו.

„עלינו להתייחס בסלחנות לסימנים של גיל חמישים בימים טובים אלה. סימנים כמו מחזיק המפתחות. עריין לא השתמשתי בו, ועם הזמן שלי בפעם הראשונה שאשתמש בו הוא יהיה מעבר לטווח של מחיאות הכפיים, ואני

ביל קוסבי מכה שנית ● סיפרו „איך שהזמן רץ", על המלחמה נגד הזיקנה, שבר שיא: מהדורה ראשונה ביותר ממיליון עותקים ● עם ההמוד של קוסבי, אפילו האמריקנים מטופרי הנערים צוחקים על התכרזה של הבן: „אני כבר לא יכול לרוץ בקצב שלך 400 מטר אם אין לי משהו לקרוא בדרך"

העסקה האינטימית של החודש

חוגלה מגישה לך החודש עסקה אינטימית: כשתקני "לילי מקולקת" תחבושת היגיינית דקה עם לוסיון סומר באריזת ליס אקסטרה חסכלי "אינטרלוד", מרית ניקיון זמיקי, מקו איבוא של חוגלה בתמורה חוגלה מגישה לך מגוון מוצרים חדשים נוסף לבחירתך תלוי בזמינות המלאי בחנות. מבצע חוגלה מוגבל בכמות. מבצע בתוקף עד סוף אוגוסט. אין אפשרות לשלב מבצע זה עם מבצעים אחרים. מבצע זה לא לקוחות בפמלה

בהבצעה

חוגלה הדרך הקלה

אגדה אינדונזית

■ אביבה ארנפלד

בעור ילדי כורום המרינה לומדים את „בנרת שלי" מעל גלי האתר, הגף השיר ל„הימנון" ב...איי יאוה. עודד כהן בן השלוש וימום אותו עם עוד 3,890 שבויים, עלי־מי הצלילים שבקעו מגרמופון בצריפו של פונגצ'י, המפקד היפני של מחנה בומינג־סולו באינדונזיה. היום עודד, 48, משמש סמנכ"ל בחברת „נדות" לכימיקלים.

תחילת האודיסאה של משפחת כהן בפגישה בין אמא רחל, ילידת ירושלים, לבין אבא משה, דוריו של עודד. בשנת 1934 הגיע משה, בחור יהודי הולנדי, לבקר אצל אחותו בארץ. באוטובוס העולה לירושלים הכיר את רחל, יסהפיה בעלת צמות ארוכות, בוגרת החוג לכימיה באוניברסיטה שעל הר הצופים. אחר־כך נסע לאינדונזיה, שם שימש שופט מטעם ממשלת הולנד. שנתיים עשו דרכם מכתבי אהבה להטים בין ירושלים לבין אינדונזיה, עד שלבסוף השתכנעה רחל להלוק עם משה את מה שהוא כינה „נד־ערן טרופי, שבו אנווי קוקוס נופלים הישר לסלסלת הפירות".

עודד נולד ב־1940 בבית קולוניאלי מלא משרתים, תחת שמיים כחולים הנושקים לשדות אורז וחוות תה וגומי. הוריטמינים שהוזרמו לגופו באמצעות פירות אקזוטיים, הועמדו עד מהרה במיבחן והוכיחו עצמם.

עודד: „ב־1942 השיגה אותנו המלחמה. לא הספקנו לברוח לאוסטרליה, כמי שעשו מרבית בעלי שלוש זימזם עודד כהן, יחד עם־עוד 3,890 שבויים במחנה מעצר באינדונזיה, את „בנרת שלי" ● התקליט שבו נמצא השיר, היה כמעט כל הרכוש שהצליחה אמו רחל לקחת ● כשהשתחרר, אחרי שלוש שנים, היה בידה אוצר: ספר יפהפה, שבו רקמה בחוטים צבעוניים את יומן המחנה ● באחת הפינות טוותה לתזכורת את מיספרי חשבונות הבנק של המשפחה ● בספטמבר 1945 יצאו לחפש את האב האובד בבורמה

עודד כהן, אחותו נילי ובתה: היהודי הנודד. מחאי יאווה לסיאם, הולנד, אינדונזיה המזרחית, אמסטרדם וקרית אונו

הלבנים במרינה, והכוחות היפנים שטפו את איי הארכיפלג האינדונזי. היכרון הראשון שלי קשור למטוס פייפר נוסק, וחיילי יפני נושא אותי על הידיים. בעת שהנשים והילדים הופרדו מהגברים, הצליחה לחמוק ולהעביר לאבי שקית קטנה רקומה ובה תצלום שלי ושל אמי. שקית זו היתה כקמע על גופו של אבא עד שהסתיימה המלחמה".

שלושה חמצים ליוו את משה כהן בכל התלאות שעברו עליו. שתי קופסות מח לסכון, שעליהן חרוטות בעברית המילים „לאשתי האהובה המנצאת אתי במחשבותי במחנה ההסגר", והתצלום של רחל ועודד, שעל גבו רשום בכתב ידו מתוך „שיר השירים": „מים רבים לא יוכלו לכבות את האהבה ונהרות לא ישטפוה".

בעוד השולם המערבי נדרס תחת מגפי הנאצים, עברו שלוש נפשות בחוצי הכרור המורחי ניהגום פרטי משלהם. „אבא נלקח למחנה שבויים בין ההרים, ועקבותיו נעלמו. אנחנו הועברנו כל פעם למקום ריכוז אחר. כולם סחבו עימם רכוש, אבל אמי הסתפקה במזוודות, בספרים, בתקליטים ובקופסות שימורים שהצילו אותנו".

לכל אדם יש זכרונות ילדות הנתמכים בצילומים. לעודד רק הבזקים של ריחות וצליל שפות זרות וגם ספר מעשיר בריקמה.

„כשובבנו למחנה השבויים היפני בומינג־סולו, קיבלנו הוראה להשמיד את כל המיסמכים והספרים. המפקד היפני נתקל בספר שלנו, ושאל לפשר האותיות המשונות. אמי הסבירה: שאנחנו נפלשתינה, באסיה. מרגע זה השתנה יחסו לטובה. התקליטים גם הם עברו צנזורה, אבל אישרו לנו לשמוע מדי יום את הקול המתוק משתפך בשירת זהו בנרת שלי, ההיית או חלמתי חלום". ביום הולדתי, הגישה לי אמי ספר־בד לשמח אם לבי".

בהמתינה לבעלה, ארגה רחל כהן ביום ופרמה בלילה. בהיחבא רקמה את יומן מחנה בומינג־סולו. כמו צייר קרמוני, המשאיר עקבותיו על קירות מערה, הופסות חמש פיסות כותנה בגודל 40 על 20 ס"מ לספר היסטוריה אישי, המכיל 20 ציורים, והמספר בשפה ההולנדית בכתב רקום, עם הרבה הומור, את הזוי המחנה במשך שלוש שנים.

בדף הראשון, הנושא את התאריך 25.3.43, נראים שני זקיפים יפניים על רקע הרי געש וקרוגות רכבה, כשמוורות פוזרות על הרציף. בדף השני מופיע רישום סכמטי של המחנה, חלוקת הצריפים ומיספר האנשים בהם. בביתן 152, על דרגשים המסומנים במיספרים 65 ו־70, רקומות שתי משבצות כתולות. כאן ישנו האם ובנה. הילדים נראים יושבים על סיר לילה. מישהו מציץ לשני, בעוד שובב אחר שופך מים על ראש חברו.

עור רף. בצל עצי הקוקוס שוכבים הולים. החתול „רומבה" מתבונן מתרגולת קשורה בחבל ומנקרת בתוך שלולית. סדה הוום והוראות „בושמו" בריקמות: לבלוק 25 צריך להביא מים חמים. ביתן 18 – לבוא לקחת בשעה שתייים אורז ומרק. הימומים הגיעו לביתן 20.

המשך בעמוד 22

מרכזי ההדרכה
לארוח ולתרבות המזון
תנובה אסם

ירושלים
ירושלים, רח' סוקולוב 15, בית מיטשל, מיקוד 44256 טל. 02-661651
נמשכת ההרשמה לקורסים ולהרצאות לחודש יוני 1988

סדנאות חד פעמיות
במחיר - 20 שקל
1. עגבנ לחטוניות
יום ד', 29.6.88, בשעה 16.30
2. קשתני מתן
יום ב', 20.6.88, בשעה 16.30

קורס בן שתי פגישות
במחיר - 25 שקל
בישול בפיקרונל
חול ליום ד', 22.6.88, בשעה 16.30

הרצאות חד פעמיות
במחיר - 13 שקל
1. יקות מטולים
יום א', 12.6.88, בשעה 16.30
2. משטיות עגבות בפיקרונל
יום ב', 13.6.88, בשעה 16.30
3. עגבנ בעזקולד
יום א', 19.6.88, בשעה 16.30
4. דבי מאמה נבטים עלים
יום א', 26.6.88, בשעה 16.30
5. מיטורים בציטי מוגינו
יום ב', 27.6.88, בשעה 16.30
6. משטיות עגבות אי
יום ב', 28.6.88, בשעה 10.30
7. הבעוטי קישואים
יום ב', 28.6.88, בשעה 16.30
8. משטיות עגבות ב
יום ד', 29.6.88, בשעה 10.30
הקאות מתן ביתי
יום ב', 29.6.88, בשעה 20.00
אות גבנות
יום ד', 22.6.88, בשעה 20.00

חיפה
חיפה, רח' עמק הזיתים 3, הדר הכרמל, מיקוד 33065 טל. 04-677501
נמשכת ההרשמה לקורסים ולהרצאות לחודש יוני 1988

קורסים בנו שלוש פגישות
במחיר - 25 שקל
קוניזיוריות ביתית
חול טה-19.6.88, מדי יום ד' בשעה 17.00

קורסים בנו שתי פגישות
במחיר - 20 שקל
1. בישול בפיקרונל - בשקי
חול טה-12.6.88, מדי יום א', בשעה 10.00
2. הכנת פקיטוריים (2 ימים עמוקים)
ימים ג'-ד' 13-14.6.88, בשעה 17.00
3. ששון וכבישת בשרים דגים
חול מה-19.6.88, מדי יום א', בשעה 17.00
4. הבעוטי דגים
חל מה-21.6.88, מדי יום ב', בשעה 17.00

הרצאות בודדות
במחיר - 10 שקל
1. משטיות עגבות
יום ד', 15.6.88, בשעה 10.00
2. מנעוטי תפוחי אדמה + שמנת חמיצ
יום ב', 13.6.88, בשעה 10.00
3. שלגות בשרים
יום א', 12.6.88, בשעה 17.00
4. מהוויים - ארוחת בוקר יחרים נטמה אמריקה
יום ד', 22.6.88, בשעה 10.00
5. אמנת עגבות גבינה
יום ב', 26.6.88, בשעה 10.00
6. מאבלים פמשמי הכרוכיים
יום ב', 27.6.88, בשעה 17.00
7. אמנת יוקרתית
יום ב', 28.6.88, בשעה 10.00

סדנאות חד פעמיות
במחיר - 15 שקל
סדנא לקישוטי מתן
יום ב', 14.6.88 בשעה 09.00

הרצאות בודדות
במחיר - 8 שקל
אות גבנות מין
יום ד', 8.6.88, בשעה 10.00

כל הקורסים וההרצאות מלווים בהדגמות ובטעימות
ההרשמה בקורסים וההרצאות מוקדמת, בהרשמה ובתשלום מראש בכרטיס ההדרכה
אפשר לרכוש את הספרים מסדרות „שאנלי ולב ועדי" ו„בסיס עשיר" בנוסף - 5 שקל כמו כן את ספר „הבישול הבריאי" במחיר - 15 שקל

וכשאת כבר רוצה לפנק אותו את מגלה שאת לא יודעת איך...

רזה וחזק. אנרויט

המוצר היחיד בעולם שהופך שומנים לאנרגיה

עכשיו בישראל!

האנרויט, בזכות הרכבו הטבעי המיוחד, מייצב את רמת הסוכר בדם ומביא ליצירת תהליך של פרוק שומני־גוף עודפים והפיכתם לאנרגיה. **זהו מנגנון פעולה יחודי עולמי.**

אנרויט משלים תזונתי מושלם:

הארוחות שאנו „חוטפים" אינן מספקות את דרישות הגוף שצריך להיות בריא ולעמוד בקצב. כוס אנרויט ביום:
- מכיל את אבות המזון, הויטמינים והמינרלים הדרושים לגוף.
- משפר את המתח והיעילות השריריים ללא צורך בתרגול פיסי נוסף.

אנרויט תחליף ארוחה:

אפשר „לחטוף" כוס אנרויט בצהריים או בערב במקום אותן ארוחות מהירות ובלתי מחושבות:
- מעניק תחושת שובע.
- מספק סיבים טבעיים החשובים מאוד לפעילות העיכול.

דיאטת אנרויט

בדיאטת אנרויט, „מכסחים" את המשקל, ולא את הבריאות.
- הגוף מקבל את כל הדרוש לו.
- הגוף מפרק שומנים עודפים.
- 100% מבני ושעים.
- קצב ההרזיה – 2-3 ק"ג בשבוע.

„קלי־קלות": ארוחת בוקר – כרגיל. ארוחת־צהרים – כוס אנרויט או שתיים. ארוחת ערב – כרגיל.
(במקום ארוחת צהריים – אפשר אנרויט בערב)

מנערים ונהנים:

מחזיק לשייקר אנרויט מים צוננים, מוסיפים את אבקת האנרויט. מנערים, שותים ומתפתחים – **זה מאוד טעים.**

לבחירתכם – אנרויט בטעם וניל, שוקו ותפוחים.

אנרויט משווק: ברשתות השיווק למזון, בתי מרקחת, בתי מבנו חנויות למוצרי בריאות.

יצרן: also איטליה.
יבואן: גאמידה (ישראל) בע"מ.
ניהול השיווק: שווקים חדשים.
החברה לפיתוח שווקים בע"מ.

هكذا من الأصل

רומן של מגבות

■ לאה אתגר

לפני יותר מתריסר שנים, היתה ד"ר שולה וורדינון מרצה לספרות עברית באוניברסיטת תל אביב. שולה, אז בראשית שנות השלושים שלה, נרושה ואם לשניים. דן וורדינון, יורש מיסעל המגבות שייסד סבו, היה אחד הסטודנטים בקורס. דן, צעיר ביותר מעשר שנים מהמרצה שלו, הקשיב לדוקטורית בהירת השיער קוראת נתן זך, הקשיב ונדלק. לא ברור מה דעתה המיקצועית של היזקטור על ואנר הרומן הרומנטי, בהסברים רציונליים בנימה אינטלקטואלית.

דן אומר בפסטות שאין בעיות. אומר שהמשפחה שלו, משפחה עם עקרונות, קיבלה את שולה כעובדה מוגמרת. בזמנו ריכלו קצת שבמשפחת וורדינון לא בדיוק בלעו את הסיפור חלק, אבל היום, שנים אחרי, כבר לא זוכרים.

במשפחה שלו, הוא מסביר, לא מחמיצים אחד לשני בחיי הפרט, ולזה שוויתר על הבאת ילדים לעולם, יש לו הסבר נדיבי אותו פילוסוף שאמר: „מה חשוב מה יקרה אחרי שאתה קיימת" כך או אחרת.

שולה היתה המראה לטפחות, דן היה שמרני, צנוע ממנה בעשר שניה ◎ הוא ביישן, הממשמשה אמרה שמעשיות וורדינון לא הכי המלהבה ◎ היתה שולה מעצבת את מגבות וורדינון, והן נמכרות באמריקה ◎ שמה מוזכר בשמיים אות עם לורה אשלי, ראלף לורן וקלווין קליין ◎ רק על הנובזה שדן ויתר על ילדים משלו היא חוששת לדבר

שולה וזן וורדינון: נדמה שהם מפשיכים באיזה דיון טפרותי על מושקלו של שיר

תצלום: ציפי מנשה

אבל המשך הדרך היה יכול להיכתב בדומן שבהה הנציגים והאחרבו וגישאו, ומאז הם חיים באושר ובעושר, ומולדים ביתר את מיסעל המגבות המשפחתי.

שולה עשתה הסבה מקצועית: משורה ופיטוח לעיצוב מגבות. בעיקר, ייצא לארצות הברית, הוים, מגבות הנשואות את שמה נמכרות ברשת חנויות מייסי וכלומינדייל, מחיר אל חוף. ארבע עשים בשנה היא נוסעת לניו־יורק, שם היא מחוזקת מוריטה, ונפגשת עם הרכשי סוכנים. מגבות וורדינון הפכו למגבות שולה. המיסעל המשפחתי מוחה עם עיצוביה הטעמה, מלל שמות וורדינון מעולם המסורת.

שולה וורדינון מחזרת מרכיבות. נמנעת משאלות על הבדלי גיל, חיי אהב, יחסים עם משפחתו של דן, העבודה שויתר על ילדים משלו. מכל הדברים הללו שולה ודשה מאוד. חשפנית, עד שדן נכנס לחדר.

מי שביאה למאצ' צעיר, יפתע עם משקפיים. שולה וורדינון רגע, בבדי חאקי המכנסי עור רפויים, משליכה אותו, והרגשה היא שהם מפשיכים באיזה דיון טפרותי על מושקלו של שיר, אותו הזלו לפני שנים.

מין הרמוניה ספרותית אקראית שקטה. רק מה, הם מרבים על מגבות. כך גם בגלעת ורבולות הכרוכה בהבדלי הגילים

אבל המשך הדרך היה יכול להיכתב בדומן שבהה הנציגים והאחבו וגישאו, ומאז הם חיים באושר ובעושר, ומולדים ביתר את מיסעל המגבות המשפחתי.

שולה עשתה הסבה מקצועית: משורה ופיטוח לעיצוב מגבות. בעיקר, ייצא לארצות הברית, הוים, מגבות הנשואות את שמה נמכרות ברשת חנויות מייסי וכלומינדייל, מחיר אל חוף. ארבע עשים בשנה היא נוסעת לניו־יורק, שם היא מחוזקת מוריטה, ונפגשת עם הרכשי סוכנים. מגבות וורדינון הפכו למגבות שולה. המיסעל המשפחתי מוחה עם עיצוביה הטעמה, מלל שמות וורדינון מעולם המסורת.

שולה וורדינון מחזרת מרכיבות. נמנעת משאלות על הבדלי גיל, חיי אהב, יחסים עם משפחתו של דן, העבודה שויתר על ילדים משלו. מכל הדברים הללו שולה ודשה מאוד. חשפנית, עד שדן נכנס לחדר.

מי שביאה למאצ' צעיר, יפתע עם משקפיים. שולה וורדינון רגע, בבדי חאקי המכנסי עור רפויים, משליכה אותו, והרגשה היא שהם מפשיכים באיזה דיון טפרותי על מושקלו של שיר, אותו הזלו לפני שנים.

מין הרמוניה ספרותית אקראית שקטה. רק מה, הם מרבים על מגבות. כך גם בגלעת ורבולות הכרוכה בהבדלי הגילים

כך, דן מכריז בפסטות שהיום מיסעל וורדינון הוא שולה.

דן הוא מנכ"ל, שולה האחראית לעיצוב ועיניני שיווק. כך, אם נתעקש על תאריכים, נאמר, הם פרנסנים. עוד כשהיו חברים, שיתף אותה דן בבעיות המיסעל של סבו, אליעזר וורדינון: המיסעל לא צמח בקצב מהיר, המגבות היו סחם אריגים לתחנגב כהם. מי שיזוק אז בעיצוביה מקסימום פסים ופרחים. מגבות לייצוא היו על פי הזמנת הלקוח, בעיקר מיפעלים ברשיים שמרניים. הסבו שייסר את המיסעל בחוב והצרוסת בתל אביב עוד בשנת 1928, וחשב כמו הנרכנים שלו – שמגבות בריכות לוחות מונקציונליות ותו לא. בשוק האמריקני לא היתה להם דריסת רגל.

כך, עד ששולה נסעה לחצי שנה לארצות הברית, לחרצות ב„שיבה יוניברסיטי" בניו יורק. סיירה במחלקות למגבות בחנויות הגדולות וראתה שזו כמעט אמנות: המגבות של האמריקנים ומלכות עם בדי הטמלון של הנברות ופם הרשדים של ספת הסלון, מתאימות לחרסיבה שבשרותים.

בין הראנה לחרצאה, פגשה בניו יורק בקניינים של מייסי. סיפרה להם שהיא בעניין מגבות, ולשרות שלא היה לה עניין אז־אקי. מחמשפחת, הנציגה אחם לידיד הניגלאוט בסרנקפורט, בעוד שבעה חודשים, לראות את המגבות של וורדינון.

כשחזרה ארצה, ביקשה תקציב קטן לעיצוב מגבות. היו לה חברים צירים. ועם בית מעם בהמיינ, אמא שמגיירת ואבא אבא – חשבה שיש לו חוש.

טבא וורדינון חשב שלא צריך לכוכז על עיצוב. המתחרה הרציני ויחיד בשוק הזה הוא „מגבות רוזן", וכשיש רק שני מיפעלים בארץ, לא צריך לעצבן. צריך רק לייצר. בחחוה עצמה. מגבות עם עורות גיאומטריות, עם מוטיבים אינראנאיים בצבעי פסטל, משהו שקלטה באמריקה וחשבה שהאמריקנים אהבו.

אחר כך נסעה לידיד בסרנקפורט עם דן. הציגו על שולחן של מאר על מאר, ושולה חשבה שהקניינים של מייסי לא יסאבו אותה. הסתובבה באולמות והצוגות של הנברות הגדולות וחשפה כל מי שניראה ונשמע אמריקני. לכמוף, תמסה את שני הקניינים ושחבה אותם לראות את עבודתה. הם באו, ראו, וסמו עימה לישראל.

כך נולדה הזמנה הראשונה. לשוק האמריקני, שוק שהיום הוא העיקרי בייצוא.

שולה וזן ומתעמקת, והיא הועידו בארץ ומתפתחת. גם כאן, בשנתיים הראשונות, הוא שיטה מגבות עם אנשים הולו מחשים מגבות עם יחוד, בבעוניות, שמפחיבה. דן אומר שהיא מגבות כמו בעבודה אקרמית: בנתה מודלים, ערכה תחזיות שוק, חקרה נטיות בטעם הקהל. כך, למשל, כשראו מגבות מגבות ים חיכוניות, מבהה להם שולה מה צבעי המיבר של מגבות שחוד לקן כמו כמה עדבה. הלבישה את המגבות על בהה הם חיכוניות שישבת על עריגת חציר. כשאיטליה היתה באופנה, עיצבה את קו „סודנטר".

קנתה עיתוני אמנות, עקבה לאן נוטה הרוח ופיתחה קווים בהתאם. כשחיינה הציגה תערוכה גדולה של הצייר גוסטב קליטס בסגנון ארנובו, וריישומים אותה אסכולה הופיעו על בגדי הנשים – עיצבה קו מגבות בסיגנון. היתה לה גם סידרה אינו־אינתיו מגבת „קוחה", שהיא המערה שבה נפגשו האינדיאנים עם הרוחות בסיפורי מלכות.

הפולקלור: מגבות וחלוקים עם פרח האצולה הצרפתי „פלר דה ליז"; מגבות בסיגנון הקאונטרי האמריקני; ומגבות בסיגנון מדבר סנטה־פה: אלה נראות כמו מכתשים בגוונים חומים בהירים נאוחבים, וכששולה מדברת עליהן, היא אומרת: „בואי תראי מגבת שתתעלפי ממנה – הוהב ממש זז בה".

הסוכנים בחו"ל היו מבוהלים משפע חומר הרקע שהתלוה למגבות. שאלו אם הם צריכים לזכור את כל השמות המקורות. האמריקנים אהבו אותה. היא החלה לכבוש במחלקות הרחצה של מייסי"ס וכלומינגדייל"ס. אלה מכרו מגבות שלה ב־15 עד 20 דולר לחתיכה. שכרו דוגמניות וערכו מבצעי פירסום ל־מגבות של שולה", לצירן של מגבות כיל בלאס, לורה אשלי, ראלף לורן וקלווין קליין.

לדברי־חברות אמריקניות הציעו לה הזמנות במיליונים, בתנאי שתייצר תחת שמות אחרים, אבל היא התעקשה על השם שולה וורדינון. הסבירו לה שהשם ארוך מדי, התמשרו על שולה. למה חשוב לה כל כך השמז זה העיקר, היא אומרת. בשם של המעצב, טמון כל הסבר שבעולם. כי מגבת טובה שמשיגה מחירים גבוהים, היא מגבת עם חותם אישי.

למרות שבהשוואה ל„קנון" „מרסקס" או „פילדקרסט" האמריקניות הוא אבצעני בשוק של מיליונים – עבודות שלה מופיעות במגאזינים אמריקניים לאנשי מקצוע. „את המגבות בצבע אחיד אני משאירה לייצרנים אחרים, ובחנויות האחר תולים אותן כרקע לעבודות שלי".

מספרים ומחמירים הם לא השטח שלה. דן הוא זה שעורך את החישוב כמה עלתה כל מגבת, ובכמה הוא צריך למכור אותה. הוא גם זה שמחרש את הציר במיפעל שבינתיים עבר לאיזור תעשיה בפתח תקוה, והוא גם זה שמתעסק עם 90 העובדים.

דן ושולה מגיעים ארבע פעמים בשנה לניו־יורק, מתגוררים בסוויטה קבועה ב„אומני פארק", ובמשך כמה ימים רצופים שוכרים צלמים ועורכים תצוגות לקניינים. בין לבין, שולה מסיילת במחוזות הגדולות, מראיינת קניינים ומנתחת את המצב. נוסיפים תרבה לוגוות לאיטליה, וכשרדפים לחוט ראש שקט ולבדוק מהמגבות, נוסיפים לחוף אמלפי באיטליה. שם, בין מדהה להם שולה את צבעי המיבר של מגבות עם צבעי פסיה עדבה. הלבישה את המגבות על בהה הם חיכוניות שישבת על

מגבות פירסומת למגבות וורדינון בחו"ל, עיצוב של שולה וורדינון כפיות, בצבעי שחור־לבן

אנשים הולו מחשים מגבות עם יחוד, בבעוניות, שמפחיבה. דן אומר שהיא מגבות כמו בעבודה אקרמית: בנתה מודלים, ערכה תחזיות שוק, חקרה נטיות בטעם הקהל. כך, למשל, כשראו מגבות מגבות ים חיכוניות, מבהה להם שולה מה צבעי המיבר של מגבות שחוד לקן כמו כמה עדבה. הלבישה את המגבות על בהה הם חיכוניות שישבת על

יהודיות אוריין

דניאל וכתונת הפסים

איפה הוא השיג את החולצה הזאת? כבר לא מוצאים כאלה. בסח החליט להדגים חסכנות, והלך לקנות באיזו חנות סידקית, שיורשיה מוכרים תריסר במאה ש"ח. או אולי בנסיעת ההשתלמות האחרונה שלו לבי.ב.סי, כשסייל בינ'ערבים באוקספורד־סטריט, מכר לו פקיסמאני שמח ארבע חולצות בעשרה סטרלינג. עודפי מיפעל טאייוואני.

כתונתו של דניאל פאר החביב נועים־הסבר מתוכניתו „על גלגלים" נראתה כך: פסי אוכף (משהו יידע אותו שפסים אכניים יוצרים הטעיה אופטית ומוסיפים לגובה). כל פס ברוחב של קרש־בנאים, בצבע שניו גלידת תות־שדה להודרדר אפרסקים. השרוול הקצר מקופל קפל אחד או שניים, כמובר לכל נערה שיצאה פעם עם ירושלמים. בעיניהם, שרוול קצרצר, זו הצעקה האחרונה.

אני מודעת לעובדה שדניאל פאר נתון אף הוא בפרדוכס עליסה בארץ הפלאות. יצרני האופנה רואים בגר עניינם גבר אידיאלי, שכל מדיניו תואמים. חוץ מרומן פרסטר, לא נתקלתי במודל חי כזה. הם מניחים, שאם הלקח הוא רחב־גרם, אז הוא גם רחב־צוואר. מי קבע את הפרופורציות המעוותות הללו? בדיוק אותו מילכוד, שאנו נתונות בו, שבשבילנו נאלצים לערק כל חליפה, חצאית 42 עלינטית 40, והחבניות הצעירות מכיסות בנו באילו לקינו בהתפתחותנו. מי לעוואזל, קבע את תיתוך־ההבר הזה, מיהו המודל האחרון, שעל־פיו קשרו נגדנו כל התפרנים והחייטים. למה שת 44 מכסיה גם שרדים 44, מה הקשרן למה שת 44 מכסיה גם שרדים 44?

אבל נעזוב את בת־המלך ונשוב לבדהמלך, כמו שהיא אומר הדרה טוביה התולב. אדם צריך ללמוד, שאי אפשר לטפס ברשימה אחת על יותר מאוכייקט אחד. ובכן, כוכבנו החיינו, המסורק למעשי, צורך לפי הרוחב אקס־לארג', לפי הגובה, מרווים ולפי השרוול הירושלמי, סגול. יש לו בעיה.

■

ניסיתי לתפוס עמדת ורה. להביט על תוכנית התחבורה המעניינת, בעיני נוסרי ותיה. אילולא שמעתי את שפת הראיאונים, לאיזו פלוריה הייתי משייכת את התוכניתו? – לסוביטיות כמובן. שכן כמערב עדרים עם עצמם לא רק כוכבי טלוויזיה, ולא רק מנכ"לים, שם כל מצליח מתקשר למשרדי־כוכר כמו איסלמי לשסיתרכיכים ונוסס לאנסוויה. השמנמנות העגלגלה נוסח גודבצ'וב, שבראיה באילו חוזת זה עתה מבית הבראה של ההסתרדות, מקובלת במרינות של קיצוב.

אישית, דשנות אינה מפריעה לי. טיפשות, מפריעה לי יותר. אולם אדם שאותב לאכול ושונא ספורט – לבריאות שהיה לו – ועם זה רוצה להישאר כוכב־טלוויזיה, חייב להפוך את מיגרעותיו ל„סטייל", משהו כמו אדרסן וולס בערב־ימין, שכל איפיוניו אמרה יד־קליפורניה וסטייק פו. אם מישמניו הפך לסקסאפיל, כמו שפיריא שלנו, למשל. מי אני, בעצמי קורבן־חטאת של דור זולל עם נורמות, שלדיות של הבצורת בסודן, שאינו לחוץ על אחר הסימפטים שבמגישינו, שריבורו נאה וקולו נעים, בעניין קילוגרם יותר או פחות. יתרה מזו, מתוך סולידריות מיקצועית, ברור לי, שעם משכורת כשלו, כלי חלטורות, הוא כאמת יכול להרשות לעצמו לקנות רק אצל פיקסנסים.

אבל, לחיי הנס הזה, חייב הוריד המנהל למנות אופאני, מעצב, או תופרת, שליכיו את מכנסיו בהתאם לעונות השנה. לא, סינגון אנגלו־סקסי לא בא בחשבון. זה לא האקלים ולא המזג. אבל משהו בכיוון האיטלקי, שם כמנו מתפסמים בבגדים, שונאים בריאות ועם זה לבושים חליפות קיץ אלפאקה או פישון, עם או בלי עניבה. לפנים, זה היה מאוד חברמני, כששוטר וסמה דעיה אחרבו: מקינג־דיוויד, בשל לבוש בלתי הולם. אבל כמוס, כשכולנו בני בית בבירות העולם, זה חדל להיות חינני. ב.ב. הלקפיר במיחר על הדשים. לא כמו אלו של יורם רונן, שהלכים סוב מאחר בתחנה האלבנית.

עריינת חציר. כשאיטליה היתה באופנה, עיצבה את קו „סודנטר".

קנתה עיתוני אמנות, עקבה לאן נוטה הרוח ופיתחה קווים בהתאם. כשחיינה הציגה תערוכה גדולה של הצייר גוסטב קליטס בסיגנון ארנובו, וריישומים אותה אסכולה הופיעו על בגדי הנשים – עיצבה קו מגבות בסיגנון. היתה לה גם סידרה אינו־אינתיו מגבת „קוחה", שהיא המערה שבה נפגשו האינדיאנים עם הרוחות בסיפורי מלכות.

הפולקלור: מגבות וחלוקים עם פרח האצולה הצרפתי „פלר דה ליז"; מגבות בסיגנון הקאונטרי האמריקני; ומגבות בסיגנון מדבר סנטה־פה: אלה נראות כמו מכתשים בגוונים חומים בהירים נאוחבים, וכששולה מדברת עליהן, היא אומרת: „בואי תראי מגבת שתתעלפי ממנה – הוהב ממש זז בה".

הסוכנים בחו"ל היו מבוהלים משפע חומר הרקע שהתלוה למגבות. שאלו אם הם צריכים לזכור את כל השמות המקורות. האמריקנים אהבו אותה. היא החלה לכבוש במחלקות הרחצה של מייסי"ס וכלומינגדייל"ס. אלה מכרו מגבות שלה ב־15 עד 20 דולר לחתיכה. שכרו דוגמניות וערכו מבצעי פירסום ל„מגבות של שולה", לצירן של מגבות כיל בלאס, לורה אשלי, ראלף לורן וקלווין קליין.

לדברי־חברות אמריקניות הציעו לה הזמנות במיליונים, בתנאי שתייצר תחת שמות אחרים, אבל היא התעקשה על השם שולה וורדינון. הסבירו לה שהשם ארוך מדי, התמשרו על שולה. למה חשוב לה כל כך השמז זה העיקר, היא אומרת. בשם של המעצב, טמון כל הסבר שבעולם. כי מגבת טובה שמשיגה מחירים גבוהים, היא מגבת עם חותם אישי.

למרות שבהשוואה ל„קנון" „מרסקס" או „פילדקרסט" האמריקניות הוא אבצעני בשוק של מיליונים – עבודות שלה מופיעות במגאזינים אמריקניים לאנשי מקצוע. „את המגבות בצבע אחיד אני משאירה לייצרנים אחרים, ובחנויות האחר תולים אותן כרקע לעבודות שלי".

מספרים ומחמירים הם לא השטח שלה. דן הוא זה שעורך את החישוב כמה עלתה כל מגבת, ובכמה הוא צריך למכור אותה. הוא גם זה שמחרש את הציר במיפעל שבינתיים עבר לאיזור תעשיה בפתח תקוה, והוא גם זה שמתעסק עם 90 העובדים.

דן ושולה מגיעים ארבע פעמים בשנה לניו־יורק, מתגוררים בסוויטה קבועה ב„אומני פארק", ובמשך כמה ימים רצופים שוכרים צלמים ועורכים תצוגות לקניינים. בין לבין, שולה מסיילת במחוזות הגדולות, מראיינת קניינים ומנתחת את המצב. נוסיפים תרבה לוגוות לאיטליה, וכשרדפים לחוט ראש שקט ולבדוק מהמגבות, נוסיפים לחוף אמלפי באיטליה. שם, בין מדהה להם שולה את צבעי המיבר של מגבות עם צבעי פסיה עדבה. הלבישה את המגבות על בהה הם חיכוניות שישבת על

ורדה רזיאל

המיטען הרוחני שבזיתים

על פי רוב היא נמצאת בתחילת או באמצע שנות העשרים שלה. היא כבר יודעת שלא תחזור בתשובה (תרי"ג המצוות כובלות מדי), היא התרשמה עמוקות מן המדיטציה. אבל בימים של מתח אמיתי אינה יכולה להביא את עצמה למצב רוגע של גלי אלפא מוחיים.

הדבר שעליו התבייתה ברציונות קטלנית הוא עניין הטבעונות. היא מרגישה טהורה. כמעט קרובה לאלוהים, כאשר היא מצליחה לחיות על גרגרים ועלי חסה. כאשר היא חוטאת בביצה או בפרוסת לחם היא מרגישה יותר גרוע מיהודי ארוס שאכל חזיר. היא

יכולה לחוש את כל קרביה מתקוממים כנגד פיגולים כמו קציצת בשר או סלט חצילים במיץ ענבניות.

■

אל משפחתה וסובביה היא מתייחסת בתערובת של עליונות סלחנית, עקב חוסר המודעות שלהם לעוליינייר בריאות. עם זאת קשה לה לבבוש את פיזורי הקיבאה כמי שלא ויתרו על המתאבנים והקינוחים. בנונשלטיות שבה הם בולעים עוף צלוי בתוספת ציפס פריכים שחומים ומקנחים בגלידה קפה ועוגה. היא מתוגמת בכך שהמרץ שבו הם עובדים, לומדים, מחזרים, וכמובן מבשלים – הוא רב מאני לאור העובדה שיום־יום הם מחזירים לגופם כמויות קטלניות של רעל.

אלא שכמו הטוס שהתרגל לחיות ללא מזון ורק ברגע האחרון מת בביש־מזל, היא מתנשלת לעיתים, בחולשת־דעת אוכרנית, על כיכר לחם שלמה, או מעבירה ליל לוטיסים בוחילת שלוש מכלות שלמות של שוקולד. אחר־כך היא מרגישה בחילה וגועל־נפש, וצורך לטהר את עצמה בימים שלמים של התפטרות כמי מעיין, חסה וחלפפונים.

מלבד הבהוני טיפוח על נכונות דרך חייה, התחושה הרוחנית שלה היא עצבנות חוסר אנרגיה. היא מייחסת את תחושותיה הרעות לחמצים הזהנונים הפוקדים אותה, או לכך שאינה מנאטית דיה בשמירת מישפר ההיטהרות.

הסבוע, לדוגמה, התפתחה לתפוח־זהב שמכיל, כידוע, חמצות־רעילה. היא אינה מעלה על דעתה שלאמיתו של דבר, היא אדם מורעב, שהיא חיה בתת־תזונה, שבוזה הולך ונהרס ושעצביה נמרטים עקב מחסור ממשני.

■

בדרך־כלל היא אדם בתחילת הדרך. חייבה. להתמודד עם בעיות ליטורגי, עבודה, פרנסה, יחסים עם בני המין השני, והכל חובר עליה. מדי פעם הם מרגישה אפיסת כחות וחשק עז לתגיע למנוחה הסופית, לעזוב את המאבקים הסיזיפיים חסרי התוחלת. הדי המות המתוק! ובעייני אין היא מוכנה לנטוש את שיטת חיים שיש בה העדבה של פיצוי ופיגוע עצמי, אי־אי בדרך, אבדו לה הממרים – הנכונים ובמם הנכונה בין סקל לעיקר.

היא מעמיסה מיסעים ותוביים מוסריים על כמה פיתים ותחיכה גבינה צהובה, והתעקשות בנפעיזיה המכה למלחן המרחיק אותה אלפי מילין משאיפות לחיים שיש בהם משמעות ואיזון אמיתיים.

עמליה ארגמן־ברנע

אמא לא מספיק גדולה לנסוע לחו"ל

זה התחיל ברגע שעשיתי צ'ק־אין ושילחתי את המיזוודה. נשארתי עם יריים פנויות וראש נקי. בדיוק כמו שרציתי. נשאר רק להגיד שלום.

אבל מה מה עושים לעואזל, בשביל להיות מסוגלת להתחרט עכשיו?

כבר חודשים שאני מרבדת על חופש. על קצת ניקיי ראש שמגיע לי. לקחת קצת מרחק אחרי שזה חמש שנים שאני מקפידה לשמור קשר עין ואזון עם הילדים גם כשאני בשירותים. לצאת קצת מהסיסמה של אבילת ארוחת ערב הכוללת את השאריות שלהם, בעפירה. לחיות קצת את הלילה בהתעלמות מוחלטת מתורנות־הלוח של כיתה ב'ב וריכזו הבוקר של גן טרום־טרום.

חשבתי שפעירה קצרה תועיל לכולם, כשאחרי כל אלה שמתי לב, שהילדים חוזרים כומן האחרון מהגן ומבית הספר ושואלים אותי: יש מישהו בבית.

פסטיבל הסרטים בקאן. יש מקום יותר חלומי ומתאים מזה נסעתי.

■

לא. עכשיו אי אפשר להתחרט. איזה פרצוף יהיה לי. אבל מה אני עושה עכשיו? איך אני משאירה אותם? איפה הרוחה והתרומפת הרוח שאני אמורה להרגישה אופס. ברחה הדמעה. הילדים רואים. אני לא יכולה לטוס בכלל. אני בכלל מתח מפחד לטוס.

הילדה לוקחת יוזמה. יחד עם אבא שרוקח עכשיו הורג אותי מפירגון, נכנסת לחנות המתנות בשדה התעופה, ושונה לי גלידה בצורה לב. „לאמא היקרה", היא כותבת לי ככה בעמידה. „חבל מאוד שאת נוסעת, אבל לא נורא, העיקר שתחזיר מזה. להתראות, בתך האהובה". תקראי רק בפמוס היא אומרת. וכבה הם הפלו אותי בכמה.

עוד לא שיחררנו הגוורות, והאיפור הגרוח מעלה את הנושא לסדר היום. „עכשיו זה קשה לרץ" אומרת לי מפיקת הסרטים החייכנית. „חכי לגיל ההתבגרות". – „מה את מדברת", אומרת אשת יחסי־הציבור. „את יודעת מה זה להשאיר אותם כשהם בצבא?" „תעזבי", אומרת אשתו הבלונדינית של המפיק. „אתם יודעים מה זה לעשות לדם את זה כשהם באמצע מיבחני הבגרות?"

בגיל של שלך, ניתנו אותי שלושתן, זה הכי קל.

הנעתי לפלוז. התבגלתי על הטלפון. הילדים כבר ישנים, אבא אמר. ישנים בכיף. אבל אז נשמעה לי בדיוק.

באיזמון הפסטיבלים נקשן מכרו חולצות חוכנית ותיקים ואשליה. אני הנעלייתי בעיקר בכרטיסי אשראי שלמדנים. סנגס אריה. נורא משתלם אמרו לי. אם כך, אז אני כבר אתן בלצול קצר. רק לראות אם חזרו מהבריכה.

לא. לא חזרה. נכבסתי לצפות בסרט הצרפתי שמתרחש על ארמת אפריקה. איזה חום באפריקה. וברמת־השרון!

לא יכול להיות שעוד לא חזרו מהבריכה. בחשיכה נישאתי אל דרכי הבית. מסיבה אנשים ממקומם. הלוז איפה היינתם?

בבודנו ראנין. אמא־אא־יודעת־מה. מילגלגרים־בלגן, מרבקה־לגירה־זגירה־זגירה, ואת־יודעת־מה־צא־לגנו – יצא־לגנ־ציפס ועוד־ומכולה־ראיתם. נגמר בריסים האשאר. חודתי לסרט, איזה שרב באפריקה. בשרב הזה שני המבורגרים!

■

בסיפה בחודה נראינו כולנו כל־כך טוב. שוופות, אוכר־יוויים בפיזוודות, חודות מלילות ארוכים. מי זוכר בכלל לדיבה? יש בכלל חשק לחזור?

ממני לא יוצאים שכן. לא השתגעתי להגיע אל העובדה שהמתכנה כבר מלכתחילה, שלא בטוח כלל שאמא מספיק גדולה כדי לנסוע לבד לחו"ל.

ורדה צ'צ'יק

עקורים בבית הפרטי

אני לא יודעת את מי בדיוק לצטט, אבל יש בטח תיאוריות מלומדות המוכיחות שיש קשרי גומלין ישירים בין מצבנו הנפש־רגשי לבין התנהגותנו ופעולותינו.

כל מי שיפשפש בנפשו פגימה ימצא, לדוגמה, קשר, בין דוחף לגסיעות לחו"ל, לתחושה עמוקה של קלסטרופוביה, לצורך בהיבחקות מהרחיסות הישראלית, מהתערבות הלוחצנית של אינתיפאדה, בחירות, מסעות פרס, מעוות־שכנגד של שמיד, והמחנה למוגנים, הבהלה לפסטיבלים, וכיוצא באלה.

בסח יש קשר ישיר, לדוגמה, בין הרגשה האופנתית לימיגשים מהסוג של „אוי־אמ", לבין תרשה פנימית של בדידות, ובורך בריענון חברתי, בפריצת מעגלים חברתיים מוכרים, הצורך להיטמע בין עשרות אלמונים שהופכים בין־רופשבנו לידיד הטובים, כדי לחוש טוב יותר את האני הפרטי.

קרוב לוודאי שיש קשר בין הרחף לרכוש עוד ועוד מכשירי חשמל ביתיים, אז שוב להחליף מכונית די תרשה למרל 88, לצורך הפנימי לחוש ולהעמיק את הזהות הישראלית, כדי להוכיח לגויים, שאנחנו אומה מתחדשת ומתרשה, וכי אין תפץ חרש תחת השמש שהוא יותר מדי יקר עבורנו מכדי להשיגו.

■

אבל עדיין איני בטוחה בזיהוי הקשר בין מצב נפשי כולשהו, לבין ההחלטה לערוך שימוצים בדירתך. להחליט בקרר־רח להכניס אל ד' אמות ביתך דים, שער אתמול לא היכרת וגם לא היית מכיר, כשהם חנויות מכשירי משחיה כמו פטיפים הדרסי־קידות, מקרחים ענקים הגורמים לך להתענבע נאחות למקרחים הדרינים של רופאי השיניים, וכתוצאה מכל אלה לגור לפחות שכועים בתוך מתחד־פליטים לאחר המפגה.

האם זהו רק תחליף מעורן לצורך העמוק שלך בהרס, ובמקום לרדת על עצמך ועל מקודבך, אז יורדת באכזריות על קירות ביתך? האם נפתפס בהסברים הפסיכולוגיסטים הרגילים – עוד הזכחה לצורך בריענון ובשינוי, בהתחדשות, וכל הבכלית הזוהי אני לא קונה. נראה לי שהסקרנה הדרושה למיבצע שיפוצים, נובעת ממקורות עמוקים יותר. זהו, כנראה, דוחף לאותו עמוק, להודות עם אירועים הסטוריים כמו תורנן הבית הראשון וחשבי, פרעות ופוגרומים שניחתו על אבות־אבותינו וסבות־סבותינו.

או שזהו צורך פולשי להודות עם נפגעי מלחמות ופיגועים, לתרגיש פעם, באמת, מה זה לישון בתוך עני אבק ושיח מתקלף, לחוש פעם מקרוב מה זה נקרא לא למצוא בעל שמאלית שתרצאים לימנית, לא לדעת איזה לעוואל מפתרת עכשיו ושמלה הדוקה או לאן ברח המוסקים ושמשלי, לא בבלל שאת אחבלית ושכנתית שבדרך־כלל לא ומרת, איפה את מניחה רכיבי, אלא כתוצאה ממעשי קרור המפצה.

זהו, כנראה, ביטוי לצורך הומאני עמוק להיכנס לעורם של פליטים חסרי־בית, נידוני־רשנסטר. ומחמיר־זאת, כל מי שמחליט/ה לעוקר שיפוצים בבתיו, מביא את עצמו לסידרה־אומנים של תינוך מחדש. שאחריה – אם יחזיק מעמד ויעבור את השבועיים הללו, בשהוא שלם בגופו ובנפשו – ייהפך לאדם טוב יותר, שעמד פנים מול פנים עם מראותו החיים. ריפה שעה את שדה.

עתליה היכתה את בנותיה הקטנות, השליכה מאפרות כבדות בראשן ● אשה נאה, משכילה, אמידה, אלגנטית ● טיפול שארך שנה, באגודת אל"י, חשף את הסוד הנורא: עתליה נאנסה שנתיים ברציפות, כשהיתה בת 7־8. האנס: ידיד של אמה ● ילדותה זכורה לה כרצף של בדידות, הזנחה, מחנק. אמה – שתלטנית וקרה ● סיפור אמיתי

איור: איתן קדמי

אשה תחת השפעה

■ עדנה איס

היא הושיטה לי יד בחיוך נבוך. נעים מאוד, עתליה. אשה נאה, 35, תלתלים בלונדיים ועיניים ירוקות רכות. לבושה יקר, ערוכה וחב. היא נתלתה באנרגיות שסיפק לה השם עתליה, רק כשדיברה על הכאב הגדול מכולם, נפלט לה בשוגג שמה האמיתי. היא נורדה. בעלה אישׁ־עסקים ידוע. הכל מכירים אותו.

האוויר במרתף העמוק שבו נמצאים מישרדי אגודת אל"י, (אגודה להגנת הילד) בבית „אסיה" בת"א, היה רחוס. עוד רגע, כך ידענו שתינו, ישתדר פה לתלל החדר סיפור נורא. עתליה תרבר בשמץ מיבטא זר על אונס אכזרי מתמשך, גילוי ערוה, מכות־רצח לילדות בנות שנתיים. כמה טוב שהקירות סביב ענים. הסירות האפלים שנחשפים במקום הזה עלולים לפרוץ תחתיה בלחץ נבוה, לשטוף עיר שלמה בים של בושה.

למה בכלל היא רוצה לספר לי דברים כאלה, חשבתי. היא לא יודעת מה אני, אתם, חושבים על אמהות שוורקות מאפרות ברזל כבדות על תינוקותיו? סימפטיה הרי היא לא תמצא כאן.

ד"ר חניתה צימרין, ד"ר אל"י, יחר איתנו באותו מרחף, ניחשה. החשיפה מסיימת את תחליף ודרשתי, הסבירה. צריך להרוג את הסוד, ומה שיחרר גדול יותר טוב.

■■■

ערב אחד, לפני שנה וחצי, צעקה עתליה בטלוויזיה בזעזוע. אשה צעירה סיפרה איך היכתה את ילדיה, עד שעברה טיפול ותרילה. עתליה הודקפה. יש עוד מפלצות בעולם.

„הייתי אז במצב ירוד מאוד", היא מסמרת בשפה רחוטה, שוקלת כל מלה. „היכיתי את הבנות שלי, בנות שנתיים ושלוש, עד זוב דם. בעיקר את הקטנה. מרגע שנולדה משכתי לה בשיער, נשכתי אותה, הרבצתי לה באגרוף. בלילה הייתי עומדת ומסתכלת עליהן ישנות, ולא מבינה איך איבדתי שליטה. אבל ביום הייתי זורקת עליהן חפצים בלי סיבה. הילדה רק עברה לידי בסלון, הייתי משליכה מאפרה. מעולם לא חיבקתי ונישקתי אותן. מטפלת דאגו להן.

„הם אחר זרקתי על הקטנה משהו כבר. היא התחילה להקיא. רצתי איתה לחדר־מיון, היסטרית. סיפרתי להם שהיא מאור שובבה, והם האמינו לי".

חניתה: „בטח שהאמינו לה. תמהבלי עליה. באשה כזו הרופא יחשוד? היא נראית כמו אשתו". בלב חמשפחה לא עלה בל של חשד. „בשחורים של בעלי באו לביקור, הייתי מכלכלת וסימפטית. הרגשתי נורא. כלפי חוץ אני ליידי, ובבית מפלצת".

עתליה, שהיתה מוקפת פעילות חברתית אינטנסיבית, שקועה באירוחים ובנסיעות, היתה בדידה. לא היתה לה אף חברת אמת. אותו זמן סרם ידעה, שחוסר היכולת ליצור קשר אופייני לקורבנות כמותה, בעלה היה סרור בנסיקות.

■■■

כשהגיעה לשיחה הראשונה באל"י, היתה משתוקת. עצורה מול חניתה צימרין, התבטיחה. מאז כמעט בלתי אפשרית. אל תוך חשנה האחרונה רחסו עשרות מגישות. יחד חיפשו בפצעים הבאבים ביותר, ידעו ריגעי אימה ועיטות, חוסמו סור נורא, שאז, באותה מגישה מבולבלת ראשונה, לא שיערו קיומו.

חניתה לא ויתרה. ההבוקים הפכו תמונות מטושטשות. מתוך השיבחה הצטייר גבר שנר בביתה של עתליה־הילדה. את שמו לא זברה. כשהחילה מדברת על זיכרון מבאב הר, על פחד נורא, ועל ריח מסויים שחוד אליה – פתרה חניתה את החידה. מבלי לומר לעתליה רבר, שלחה אותה לאמה ולאחיה, כדי לברר. האומנם גר בילדותה גבר בביתם?

כשעתליה חזרה עם תשובה חיובית, היכתה ד"ר צימרין: „אנסו אותך במשך שנתיים". עתליה התפרקה. תודעתה לא היתה מסוגלת לעכל את העובדות שנמתקו לפני שנים. זמן רב חלף עד שהחלה זיכרון עם חניתה לכוות את מעטה הזיכרון שניפרם. האירועים הנוראים צפו בה אחר זה. עתליה נזכרה בפרטים הקטנים. בפרחים על התיקרה, ברוחב המיטה, בתנוחות, ובעיקר בכאבי התופת ובפחד מפני צילו של הגבר.

■■■

כשחלקי הפאזל התחברו, שלחה חניתה את עתליה לעימות עם המשפחה. „ילדים שנפגעו מינית מוכרחים שייקחו מהם את האחריות למה שקרה. הם מרגישים אשמים, כי נהנו, לא התלונגו".

עתליה פנתה לאחיה, סיפרה לו הכל. תחילה ניסה להתחמק. אחר כך בכה כתינוק. עם אמא שלה ריברה עתליה בבית־חולים. האם עברה ניתוח, ועתליה טיפלה בה במסירות, יום ולילה. כשהטיחה בפניה את האמת, האם תקפה: איך את מעיזה לעשות לי את זה עכשיו?

ד"ר צימרין: „היא חזרה אכולת ריגשי־אשם. הסברתי לה שאמה עשתה לה מה שעשתה לה תמיד. השאירה אותה לבד עם המצוקה שלה".

עתליה: „פתאום הבנתי. התחלתי לשנוא את אמא. בנקודה זו היא הפסיקה לשלוט עלי. אמרתי לחניתה: כשאמי תמות, אבכה לא על מותה, אלא על אם שמעולם לא היתה לי".

משהושלמה מלאכת המיעונות, התבהרו לעתליה סימני שאלה רבים. בנעוריה, סלדה מגברים. בעלה היה המסקר המבין שלה בצבא. הם נישאו, ופתאום היתה לעתליה משפחה חמה. לפני 10 שנים נולד הבן הבכור, והבל היה לכאורה בסדר, חוץ מאשר בחוד המיטה. „שנאתי את זה, נגעלתי. הייתי מוצאת תירוצים בלי סוף כדי לא לשכב איתו".

■■■

עתליה סיימה תואר ראשון באוניברסיטה, והיתה לעובדת מינהל בכירה. השבר אירע עם הולדת הבנות, בעיקר השניה. כבר בבית החולים חשה ריקנות ועצב. לא גילתה בל עניין בטיפול בתינוקת. בבית החלה להבות.

ד"ר צימרין: „הבנות החיו אצלה את הסראומה. היא התעללמה והתאכזרה, ממש בכמו אמה".

הימים עתליה מנותקת ריגשית מהעבר, לעדה לחיות עם האירועים, בלי הבאב. בשקים פצע – יש לה צלקת. עם הילדות עברה שלב של פרוי־ייחר, לפני שהפסבה למה שחניתה מבנה „אמא טובה מהממוצע". שתי הבנות הצליחו להתגבר.

עם בעלה יש לו עכשיו „שתם בעיות ינשואין". הדיעקה: „חזרה אלי התשוקה המינית. אני יורבת שאני גם אשת, אני אוהבת סין, וכשאני רואה תתיכים ברחוב..."

צחקתי יחר איתה. בכל הקשור לסימפטיה – שעיתי.

שהיא עצמה ילדה מוכה, הזרעועה. ד"ר צימרין: „לאמא שלה היה כוח מאגיי עליה. עתליה אירחה אותה כיד המלך, קנתה לה מתנות יקרות. הייתי מוכרחה להפסיק את הכישוף".

אפ־אם נרקם האמון, חניתה לימדה את עתליה לצאת מהחדר רגע לפני המכה לילדה, לקרוא למטפלת. עתליה סיפרה לה מה שחשבה אז לסרות הכמוסים שלה. איך אין ילד בביתה לא ראה לתת לה יד כשקרו במעגל, ואיך שבה שעות בודדה בחדרה. היא דיברה על הפליטה הקשה בארץ, בחחילת תתיבה, איך היא, העשירה, ותה חסרת פרוטה ורוקה בקיבוץ. מרי יום מתבה לאנא, ויצאה מעורה משמחה בשטוף־פוף קיבלה חשובה. בשסיפרה לאם, בביקור נרייה, שחברתה האחת נהרגה בתאונת ירכים, השיבה זו: „זה מה שתקבלי גם אם תמשיכי להשתולל".

■■■

הטיפול הנפשי עלה על ורך המלך. עתליה כמעט שלא היכתה את הבנות. האו זה קרח. ד"ר צימרין החליטה לאמת את חשרותיה והחלה לוחצת. יחר חוזרי לשתים אל הילדות הרוחקה. התמקמו בגיל שבע. בהתחלה הופיע הבוקים לא ברורים. קטעי תתרשות. קרדיר מראות. עתליה נלחמה כארי. נגר חניתה, גבר הזיכרון. הגיעה לבגישות מתוחה, עם כאבי בטן. ערשנה ורכה.

האיש שבא לסעוד

רות יולס

כמות, איכות, כסף

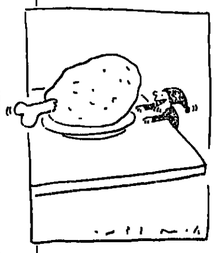

מבחוץ שום דבר לא מכטיח שום הבטחות. המסעדה מונחת בפינת ירמיהו־הירקון. נראית לגמרי אפרורית, כמעט סטקייה. אפילו את שמה קשה היה לקלוט. אולי „שלייקס", אילי סתם מסעדת סטייקים. אפילו על הקבלה שקיבלנו השם המופיע הוא רק משהו כמו „רה קלוס" וזה לא נשמע כמו שם מסעדה.

בכל אופן, מבפנים זו מסעדה עם זהות ועם אופי ולפי כמות הסועדים הממלאים אותה – אפילו קיבלה הכרה על כך. הדבר הראשון הבולט הוא הכמות. אתה מקבל כמויות ענקיות של סלט, הסטייק כאן ממלא את הצלחת, ועל המיקס־גריל אפילו סוער וחתיק כמוני לא יכול היה להתגבר.

הדבר השני הבולט כאן הוא האיכות. מרק הטרטור הוא מרק טרטור אמיתי. צונן, מלא טעמים, ויש בו לא רק מלפפונים, אלא גם בצל ירוק ושמיר, ולא רק יוגורט אלא גם שמן זית. סלט האוקיאנוס החודי מורכב מפירות, ירקות, חסילונים, בוטנים, יש בו גם חסה, גם אננס, גם תפוחי עץ, גם אספרגוס וגם סלרי, ועל כל זה נבינת פרמון ורזוב. ללא כל צורך הוסנו גם פסטה, בין המנות הראשונות לעייריות, אבל זה היה ממש מיותר.

לולא הטעם המשובח כליכך של סטייק הפילה ברוטב האנוחים והשמנת, ולולא האיכות המיוחדת של בשרי הגריל, אולי לא היינו יוצאים בשלום מהארוחה הזאת. אבל התגברנו גם עליהם, וגם על גלידת שמנת נהדרת וגם על קרם שלייקס. שהיה דומה ביותר לבווריה אבל יותר טעים. המחיר הוא מחיר – 106 ש"ח, כולל הטיפ, אבל גם הארוחה היתה ארוחה.

□□□

נ.ב.

בסוף השבוע ההומה של שברעות נתקענו באילת. בין הים השחור מאדם ובתי המלון הצפופים הגענו גם לכמה מסעדות. על כמה מהן רייווחנו, על כמה מהן לא רייווחנו, ועל אחת היינו רוצים לדווח עכשיו. לא משום שהיא מיוחדת במינה, אלא פשוט משום שכשברחנו ממסעדות המלון, הגענו דווקא אליה.

שם המסעדה „הקונכיה". היא לא שוכנת על חוף הים, אלא על חוף המלונות, והמרחק הזה מורגש גם בדגים המוגשים בה.

מרק הדגים לא היה מי יודע מה. אם כי היה מעוצב בצורה מפואדת ועטור בלחם כמגבעת. דג הסול היה מוקרם יתר על המידה ולמרות שהסול עצמו היה בשרי וטעים, נראה כאילו הצליחו להסיר כאן סול טרי ולא קפוא. גם מרק המינסטרוני לא היה משהו מיוחד. הוא היה מבושל מדי, סמיך מדי, מלוח ותריף מדי.

בדגים אמנם הורגש המרחק מהים, אבל מנות הבשר, כפי שאפשר להניח, לא סבלו מכך. הזמנו שתיים, ועל אחת מהן לפחות לא התחרטנו. המנה האחת, פילה עגל עם לימון ואגוזים היתה די טעימה, אם כי האגוזים לא הורגשו בה כלל, והעגל לא ספג די את טעם הלימון.

המנה השנייה, הסקלופיני איילה־מרסלה היתה פשוט נהדרת. בשר חמוץ־מתוק, ספוג ביין, עשיר ועסיס. התשלום כאן, על כל אלה ועל משקאות קלים, יין ושירות: 118 ש"ח.

מלון יצירתי

מלון מקושט בענבים מצופים „כפור" מתוק, יכול לשמש כמנת קינוח מרשימה, ואפילו כקישוט מרכזי על שולחן האירוח.

המצרכים: 2 אשכולות ענבים ירוקים ללא גרעינים, שטופים ומנוגבים; חלבון ביצה; סוכר דק לציפוי; מלון בינוני; פרוסות לימון לקישוט.

מפרקים את אשכולות הענבים לחלקים קטנים יותר. טורפים את חלבון הביצה במזלג עד שיקציף קלות.

טובלים את אשכולות הענבים הקטנים בחלבון המוקצף, ומשחים עד שהחלבון כמעט יבש. זורים סוכר דק על הענבים, ומסדרים על מגש.

משחים במקור בלי כיסוי למשך 4 שעות, או עד שהציפוי יבש.

ממלאים קערת חגשה בקרח מרוסק. חותכים את המלון לכ־6 או 8 פלחים, כמעט עד התחתית, בלי להפריד אותם לגמרי. מניחים את המלון במרכז קערת הקרח, ועורמים מסביבו את הקרח, בדי שיישאר יציב. ממלאים את המלון בענבים המצופים. מקשטים בפרוסות לימון ובעלים של עץ לימון.

אוסובוקו בערמונים

המצרכים: בצל פרוס; מעט שמן; 6 פרוסות אוסובוקו; קמח.

המצרכים לרוטב: 2 קופסאות קטנות רסק עגבניות; ¼ כוס יין לבן; מלחי פלפל שחור; ריחן; 10 ערמונים מבושלים, קלופים; 5 רגוחי־אדמון.

מטגנים את הבצל במעט שמן במחבת בבדה. ביניתיים, מקמחים את פרוסות האוסובוקו, ומטגרים אח ערבי הקמח. מוסיפים את האוסובוקו לסמן קשואים; 2 זוחים.

משחימים את פרוסות הבצל במעט שמן במחבת בבדה. מקמחים את פרוסות האוסובוקו. מוסיפים למחבת, ומשחימים במהירות, משני צידיהן.

להכנת הרוטב, מערבבים את רסק העגבניות בפיס בכמות שווה בפיס הלבן. מתבלים בריחן, במלח ובפלפל.

מעבירים את פרוסות האוסובוקו והבצל לכלי חסיון חוק. יוצקים את הרוטב על הבשר. מפזרים את הערמונים.

מחזיק ומרלסים אח חרוקות, ומסדרים על הבשר. מכסים ואופים בחום בינוני כשעתיים (או מבשלים מעל לחבת ומוסיף על המרוקים). מגישים עם ברוקולי.

ברוקולי ברוטב

מבשלים ברוקולי (טרי או קפוא) במעט מים מלח עד שיותרך מעט. מנקים ומשהים במסננת לחצת הוולים.

באותו סיר, מחיסים כף מרגרינה, ובחושת מומת כף קמח; מערבבים היטב. מוסיפים ¼ כוס מרק צח מחומצ הטוב. מבשלים תוך בחישה יר עחרוכ יסמיר. מחבלים בטלת ובפלפל.

מחזיקים את הברוקולי לסיר, ומשבבים בהיחות. מגישים חם.

מאירים ברוקולי בוד עד שיגרשרכ מעט לקפריי. לא לבעל מרוי. לסמן חסים ומיחיאיר מסמנת.

השף הולך לשוק

זמנים במטבח
של
כריסטיאן זרדו

צילם: אסף פוקר

רות יולס

כשפוגשים אותו במסעדה שלו, „אלהמברה", על רקע הריהוט הצרפתי הכבד, וילונות הקטיפה העבים, שאינם מסגנים ולו קרן אור אחת מהרחוב, המבטא הצרפתי והשולחנות הערוכים על פי כל כללי הטקס, קשה לשייך אותו לצילום בחיל־האוויר, מקצוע שכו עסק עד 1964, או לאוטובוס ישן שבו פתח את מסעדתו הראשונה, וממנו חילק אוכל בסיסי לפועלי בניין.

כריסטיאן זרדו, יליד אלג'יריה ונכד לבעל מסעדה יהודית־ספרדית־צרפתית, חשב להיות רופא שיניים, חלומה של כל אמא יהודיה. אבל הגנים של סבא עברו איכשהו אליו, וגם לאחיו ואחותו, שכולם בעלי מסעדות. כשפתח את מסעדת האוטובוס שלו, לא הלך בגדולות. רק מרקי־שעועית, ירקות או עוגניות, קציצות וקישואים, וכשראגו להורו, הוסיף את קרירת־הקוסקוס של אמו. אכל האוזיבה היתה אירופאית אלגנטית.

בשלב זה, הציע לו יריב לעבור לאוכל צרפתי. כריסטיאן הכניס לתפריט פירות־ים, והתלבש על כבר אות פטפוט. „אני הייתי הראשון שהכנתי מאכל זה לארץ בשנת 1973, ומאז הוא נחשב לאחד המלכים הכלתי מעורערים של הכישול הנרשתי בארץ.

דעותיו על המטבח הישראלי חלוקות. מצד אחד, הוא הלקוח הטוב ביותר. סקרן ומוכן לנסות כל דבר, לא כרגן. אוהב לסדר כסף לעומת זאת, הוא מתנגל על אוכל כאותו אומץ, אין לו מכלגות להכות שפה לכל מנה, ובשאוכל מגיע, הוא ושפף אותו במהירות אלימפית.

כריסטיאן משוכנע שהוא השף המפוגע היחיד בארץ, שהלך כעצמו לקנות את המצרכים בשוק הסיטוב. הוא קרא לזה „לעשות שוק", ואוהב את האנשים, הצעקות, הפולקלור ואת ריח הארמה שעילה מהפירות והירקות הטריים.

כריסטיאן אוהב להיות בלחץ. רק ככה הוא מתפקד. לפעמים הוא נגרר למצבים מביכים, כמו ביום שבו קיבל טלפון בשעה חמש אחה"צ מלקוח „גו, איפה אתה? מחכים לך". „מה פתאומי", אמר כריסטיאן. „ההתנגה הרי רק מחר?". „זה היום", צרח הלקוח, וכריסטיאן זינק ממקומו, ביים באופן בהול צוות מלצרים, ותוך שלוש שעות התייצב ליד שולחנות התערוכת העמוסים בכל־טוב, בגינה מפואתת בסביון.

בשיעותי הקיטרינג שהוא מנהל בנוסף למסעדתו, הוא אינו נוהג לחתום על חוזה מראש, אפילו לחתונה בת 500 מוזמנים. „לא צריך מקדמה", אומר כריסטיאן. „תשלם אחרי שתראה את האוכל".

בשעה שבע וחצי בערב תופשים אותו במסעדה שלו ליד עריסות של שום כתוש, פטרוזיליה ושמיר קצוצים, מילפל שחור טחון גם והרירי שמנת וחמאה. רק כשמגיעה הזוגמנה, הוא משנס מתגיים ומכין כל מנה על המקום. הסגנון שלו צרפתי טהור, עם נטייה קלה לנובל־קוויזין בכל מה שקשור לתוספות. בעבר ניסה את הסיגנון הזה על טהרתו, אבל זה לא הפס. כי הישראלי הזלזל לא המתפק ברברים קסנים, מיקבטיים ודיקרטיביים, על צלחת גדולה.

כשמוכירים לו כבר אוזן על גריל, המאכל הישראלי הלאומי, הוא מעוזה את פניו. „רק ישראלי יכול לעשות כבר אות על גריל", הוא אומר. וזא עצמו לא פעם, וגם לא מוכן לסעוד.

בבית הוא נוהג לבשל כשיש אורחים, בדרך כלל, אשתו, עדה (שגם אחראית על האירוח והקנדוים בסעדיה), או אמו מבשלות. הוא, באופן פרטי, אוהב תוספות, מחינה וגריל דג. „על הוש.אבל בכל־זאת, משוא הצלחנו להוציא מסנו

פרפה לימון

המצרכים: ליטר חלב; 8 חלמונים; שקית שמנת מתוקה; 1¼ כוסות סוכר; קמץ מלח; 5 לימונים.

בסיר מקציפים את החלמונים עם ½ כוס סוכר, עד שהתערבבו מהדרה. משקים בצד.

בסיר אחר מרתיחים את חלב הלימונים. מבשלים את התערובת מעל להבה נמוכה במשך 6 דקות, תוך הזרשה מתמדת. מסירים מהאש.

משקיעים את הסיר בקערת מי קרח, ומניחים לתערובת להצטנן. בוחשים מדי פעם.

מקציפים את השמנת המתוקה עם שאריות הסוכר. מוסיפים את מיץ הלימון לתוך התערובת שבסיר ומערבבים. מאחדים את שתי התערובות בתנועות קיפול. יוצקים לתבנית דקורטיבית, ומאחסנים במקפיא למספר שעות.

(8 מנות)

סלט ירקות חם

המצרכים: 30 גרם חמאה; בצל ירוק, קצוץ; 2 קישואים, חתוכים לאצבעות באורך 5 ס"מ; 2 מיטריות שפמפיון גדולות שלמות; 4 פטריות שמפיון פרוסות; 4 לבבות ארטישוק מבושלים; 120 גרם נבטים; כמה עלי חרד, חתוכים לרצועות; פילפל; מלח; פטרוזיליה קצוצה; כמה עלי כוסברה קצוצים.

ממיסים את החמאה במחבת מעל להבה גבוהה. מטיפים את הבצל. מטיפים את הקישואים ומערבבים. לאחר כדקה מוסיפים את עלי חרד, הנבטים, לבבות הארטישוק, והפטריות השלמות והפרורות. הפטרוזיליה והכוסברה. הפלפל והמלח.

מבשלים 2 דקות. מוספות מעל להבה גבוהה. ממיכים את הלהבה לבינונית. מבשלים מיספר דקות נוספות ומגישים.

(4 מנות)

לוקוס ברוטב חמציץ

החומרים: פילה לוקוס, נקי (מחשבים 150 גרם למנה); ציר דגים מסונן (מעצמות, ראשים ועור של דגים, שנצלו 10 דקות בתנור, בחום גבוה, ואחר־כך בושלו בסיר עם 3 ליטר מים, כוס יין לבן, שלרי, פטרוזיליה, פטריות, בצל וגזר, במשך 3 שעות); 30 גרם חמאה; 100 גרם עלי חומעה (חמציץ, משיגים בשווקים), חתוכים גס; ½ כפית קמון; ¼ כוס שמנת מתוקה; בצל ירוק קצוץ; כוסית יין לבן יבש; פלפל; מלח.

מחלקים את פילה הדג למנות, שמים בסיר עם ציר הדגים, ומבשלים כ־18 דקות. תחילה מעל לחום גבוה ואחר־כך מעל להבה נמוכה. מסירים מהאש, מסננים ומשתמש במקום חם.

מביאים את הרוטב: ממיסים במחבת את החמאה, מוסיפים את הבצל ומטגנים חצי דקה. יוצקים את היין, מחכים שיתאדה ומוסיפים את החמציץ, השמנת, הפלפל והמלח. מערבבים עד שהרוטב יסמיך מעט. יוצקים על הדג החם, מגישים עם תפרדים או עם עלי חרד טריים.

שולה מוזס

תירס חם

קדירת „אנהי"

קיבלתי את המתכון ממסעדה דרום־אמריקנית בפריז, שבמטבחה ביליתי שבוע מאלף לפני מיספר שנים. לפי המתכון המקורי, יש לבשל עוף במיוחד לתבשיל, אך זוהי גם דרך מצוינת לניצול עוף מבוכם. מכינים הכל מראש, ולפני החגשה אופים זמן קצר בתנור חם.

המצרכים: 2 קופסאות גדולות של תירס משומר, מסוגן; 5 בצלים גדולים מאוד; 3 ענביות גדולות, בשלות וטריות; מלח; פלפל לבן טחון; פפריקה חריפה; חלמון ביצה; עוף גדול; 3 שיני שום קלופות; ½ כפית קורנית (טימין); 2־3 עלי דפנה; 50 גרם מרגרינה; פלפל ירוק חריף, קצוץ דק; 100 גרם צימוקים; 6 ביצים קשות; 200 גרם זיתים ירוקים, ללא גרעינים; מעט סוכר חום.

מרסקים את גרעיני התירס בממחה או במעבד מזון, ומעבירים לסיר ביצוני.

בסיר שני מבשלים את הענביות עם 2 בצלים ומעט מים עד שיתרכבו. מסננים ומרסקים את הירקות בממחה או במעבד מזון. מעבירים את המחית לסיר התירס ומערבבים היטב. מוסיפים ¼ כוס מים, כפית מתוקה מלח, פלפל לבן טחון ומעט פפריקה חריפה. מבשלים מעל להבה נמוכה מאוד. בשהתערובת מתחילה לבעבע, מכבים את האש ומוסיפים חלמון ביצה, תוך טריפה מהירה.

אם משתמשים בעוף ממרק, מדלגים על השלב הבא: שמים בסיר את העוף עם השום, בצל אחד, עלי הדפנה והקורנית, ומכסים במים. מבשלים עד שהעוף יזדרכך.

מוציאים את העוף, ומסירים את הבשר מהעצמות. מחזירים את העור והעצמות לסיר, ומשיכים לבשל עד שכמות הנוזל קטנה לכדי כוס, בעוך. מסננים ושומרים את הנוזלים.

קוצצים את בשר העוף. קוצצים 2 בצלים גדולים ומזהיבים במרגרינה. מוסיפים את הבשר, פלפל ירוק חריף וחמרק המסונן. מבשלים כ־30 דקות, טועמים ומוסיפים מלח ופלפל לבן לפי חצדך. מכבים את האש, מוסיפים את הצימוקים, מערבבים ומכסים. משהים חצי שעה, כדי שהצימוקים יזמחו ויזדרכבו.

קוצצים את חביצים הקשות ומוסיפים לתערובת הבשר. מוסיפים את חזיתים הירוקים ומערבבים היטב.

מחלקים את תערובת הבשר בין 6 כלים אישיים חסיני־חום. על הבשר מחלקים את תערובת החתירס. בזוקים מעט סוכר חום. לפני הגשה מחממים תנור לחום גבוה (220 מעלות צ'), ואופים כ־10 דקות, או עד שפני התבשיל ישתימנו ויבעבעו. משהים 2־3 דקות ומגישים.

הופעת רודים מהבילים של תירס חם ברחובות היא מסימני הקיץ המובהקים. אין ילד ואולי גם מבוגר) שלא משתגע על תירס. או נכון שיש תירס משומר ותירס קפוא, אבל זה לא בדיוק זה. אז עכשיו העונה, ואפשר לקנות קלחי תירס טריים, ולהכין מהם כל מיני מעדנים.

צמח התירס, למרות גוההו הרב, הוא צמח שגדל במהירות רבה, ובתוך זמן קצר מגיב קלחים ראויים למאכל. מוצאו מאמריקה המרכזית, ומשם הגיע לכל רחבי אמריקה, מהאצטקים במקסיקו ועד האינקה בפרו. קולומבוס הביא את התירס לאירופה, ובתוך דור אחד הפך התירס לגידול חקלאי מהחשובים באירופה.

גם היום מהווה התירס מזון בסיסי חשוב, בעיקר בארצות מתפתחות. בארה"ב, לעומת־זאת, שלושה־רבעים מהיבול מיועדים לשמש כמאכל לבעלי חיים.

ירועים חמישה סוגי תירס, ולכל אחד מהם הרכב שונה של פניפה הגרעין. התירס המשמש למאכל ירוע בשם תירס מתוק, וגרעיניו מכילים יותר סוכר מאשר עמילן.

תופעה מעניינת – בצמחי תירס הגדלים בצד השדה החשוף לרוח, עשויים להתפתח קלחים צבעוניים בשל החשיפה להאבקה משדות אחרים, בעוד שבשאר השדה יגדלו תירסים צהובים בלבד.

משך מאות שנים היווה התירס מקור מזון כמעט בלעדי באזורי עולם מסוימים, בעיקר בתוך־

תצלום: אימאג"־בנק

בתירס חסרים מספר יסודות, המיוחדים לגוף האדם, ואצל אנשים הניזונים רק מתירס בלבד, עלולה להתפתח מחלה הידועה בשם „פלגרה". מחלה שניתן למנוע זאת לרפא באמצעות תזונה מאוזנת. בארצות המפותחות המחלה אינה קיימת, היום, אך היא עדיין נרחה בעיה רצינית בחלקים הנעים של דרום־אפריקה, הודו ומצרים התחתונה, שתזונתם מבוססת על תירס.

בישול:

הדרך הטובה ביותר לבישול קלחי תירס היא חליטה במים רותחים למשך מיספר דקות. המהרדים מברישים את התירס המבושל בממרח דקיקים חתוך אסכלה חמה, בשל מיספר שניות. ברדום־אמריקה נוהגים לשפוך קלחי תירס, למרות בשומן, לצלות על גחלים.

משך הבישול של תירס קפוא קצר בהרבה מזה של חטרי. גרעיני תירס קפואים אין צורך לבשל, רק כבר עברו חליטה ראשונית. מספיק להפשיר אותם (מתעלמים מהוראות הבישול שעל האריזה). להשרה מחדש, מניחים במסננת, ויוצקים מים רותחים.

ערך תזונתי:

ב־100 גרם תירס עם־חלקה יש 26 קלוריות. ב־100 גרם גרעיני תירס מבושלים: 107 קלוריות, 21 גרם פחמימות, וכמויות בינוניות של אשלגן, מגנזיום וויטמין A. הקרום העוטף את גרעיני התירס אינו מתעכל בקיבת האדם, ולכן יש להקפיד ללעוס את הגרעינים היטב.

גזר בעוגה

עוגה מגזר? לא כל־כך מוכר אצלנו, אבל האמריקאים פשוט משתגעים אחריהן. ויש בזה היגיון – הגזר מתוק, עסיסי ובעל צבע יפה, בדיוק התכונות הדרושות לעוגה. אם גם מצרפים לו אגוזים, או בננות, או סוכר חום, מקבלים עוגה בריאה מעיסה, שחומה ומעוררת תיאבון.

רעיון לעיטוך: אפשר לצפות את העוגה בזיגת או בקרם לבן, ולעשר בלוקים עשויים ממרציפן. אפשר לרכוש אותם מוכנים, או להכין לבד בבית, ממרציפן צבעוני בבתים.

רנית סלומון

המצרכים: 2 כוסות קמח תופח; 2 כפות מרוקות אבקת אפייה; ½ כוס סוכר חום; מחודק; ½ כוס אגוזי מלך, קצוצים; 100 גרם גזר – חוריק, קלוף ומגרר דק; 2 בננות בשלות, מעוכות; 2 ביצים; ½ כוס שמן.

מחממים את תנור לחום בינוני (160 צ'). משמנים וחיטב תבנית בקוטר 22 ס"מ, ומרפדים את תחתיתה בעיגול ניר אפייה.

מנפים את הקמח עם אבקת אפייה לקערה גדולה.

מערבבים עם הסוכר.

מוסיפים אגוזים, גזר ובננות ומערבבים.

עושים נומה במרכז התערובת, שובבים לתוכה את הביצים, מוסיפים את השמן, ומערבבים את הכל לתערובת אחידה.

מעבירים את הבלילה לתבנית המוכנה, ואופים, בטמיר ב־1½ שעות, עד שתיעוד ושתיים והיפרד מדופנות התבנית.

לקלים שונגיע מן הטנור, ויצא נקי. מוכנים את העוגה על רשת מתכת, מסיריים את תבניה, ומשלים מעגן מתכת בקרקע.

מוציאים מן הטנור, מצננים בקרקע.

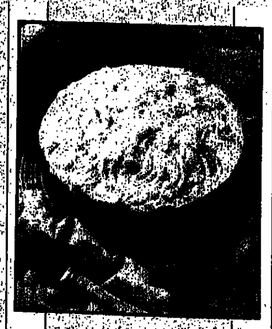

מרק עם עירית

אם אין תוכל, טרי, חבל לטרוח. הדרוקים בקלחים היפים ביותר, שגרעיניהם בבילים, צרבים בחיים ולא מקומטים.

המצרכים: 6 קלחי תירס טריים; 4 כפות חמאה; מלח; פלפל שחור טחון טרי; 3 כוסות מים; ½ כוס שמנת מתוקה; עירית טרייה, קצוצה.

מורידים את גרעיני התירס מהקלחים בסכין חדה. ממיסים את החמאה בסיר גדול וכבד, ומטיפים לסיר את התירס, המלח והפלפל השחור. מבשלים מעל להבה בינונית במשך 3 דקות, תוך ערבוב.

מוסיפים את המים, וממיכים את חלהבה בכל תאפשר. מבשלים 15 דקות, ומערבבים מדי פעם, כדי למנוע הידבקות. מסירים מהאש, ומצננים מעט.

מעבירים את המרק לממחה או למעבד מזון, ומערבלים למחית חלקה מאוד. מוסיפים שמנת ומערבבים. טועמים ומשפרים את התיבול.

מחזירים את המרק לסיר, ומחממים בלי להרתיח. זורים למעלה עירית קצוצה, ומגישים חיר.

(4 מנות)

מה שפחות

דליה גיר

מתוקים וקלים

עוגת תפוחים ואגוזים

המצרכים: ½ כוס קמח; ½ כפית אבקת סודה לשתייה; ½ כפית קינמון טחון; קורט מלח; ¼ כוס סוכר חום מהודק; 4 כפיות מרגרינה רכה; 2 ביצים; כפית תמצית וניל; 2 תפוחי עץ; 30 גרם פקנים קצוצים.

מערבבים היטב קמח סודה לשתייה, קינמון ומלח בקערה יבשה. מקציפים את המרגרינה עם הסוכר בקערת הקצפה. מוסיפים ביצים וחמצית וניל, ומקציפים לתערובת אוורירית. מוסיפים באיטיות את תערובת הקמח.

קולפים את התפוחים, וחותכים לקוביות קטנות. מוסיפים את התפוחים והאגוזים לתערובת. מרסיסים תבנית אפייה (20×20ס"מ) בתרסיס שמן, ומשטחים בה את התערובת. אופים בחום ביינוני כ־35 דקות, עד שקיסם שנעכץ למרכז העוגה יצא יבש. מצננים בתבנית 10 דקות, והופכים על רשת להשלמת הצינון. חותכים ל־8 מנות שוות.

(8 מנות. 145 קלוריות למנה)

קוקטייל אננס

המצרכים: ½ כוס מיץ אננס (ללא תוספת סוכר), ½ כוס יין לבן יבש, ½ כוס מיץ תפוזים (ללא תוספת סוכר), 4 קוביות קרח, ½ כוס מי־סודה, עלי נענע.

מערבבים אננס יין ומיץ תפוזים בצנצנת. מקררים במקרר כשעה. מחלקים את תערובות המיצים בין 2 כוסות גדולות, מוסיפים מי־סודה וקוביות קרח, ומגישים מיד עם עלה נענע.

(2 מנות. 121 קלוריות למנה)

כדורי שמרים וצימוקים

המצרכים: כוס + כף חלב דל־שומן; ½ כוס + 2 כפות מרגרינה רכה; ¼ כוס סוכר; 30 גרם שמרים; 2¼ כוסות קמח; ½ כוס צימוקים; קליפת תפוז מגורדת; 2 כפות אבקת סוכר; כפית מים.

שורים את הצימוקים במים פושרים עד שיתפחו. שופכים את המים.

בסיר קטן מחממים את החלב עם ½ כוס מרגרינה. מחממים אך לא מרתיחים. מערבלים סוכר ושמרים במעבר המזון. מוסיפים באיטיות את הקמח. מוסיפים את החלב וממשיכים לערבל עד שיתקבל בצק דביק. מעבירים לקערה, ומוסיפים את הצימוקים ואת קליפת התפוז.

צרים 12 כדורי בצק, ומניחים על משטח מרוסס בתרסיס שמן. מכסים במגבת ומתפיחים במשך שעה.

ממיסים את 2 כפות המרגרינה בסיר קטן. מוסיפים את כף החלב. מברישים את כדורי הבצק בתערובת. חורצים בכל כדור 2־3 חריצים בעומק סכין חדה, ומניחים בתבנית אפייה מרוסקת בתרסיס שמן.

אופים בחום בינוני כ־25 דקות. מריחים במרית מותכת ומצננים.

מערבבים אבקת סוכר ומים בקערית קטנה. מזרחים מעט על כל עוגה.

(12 מנות. 184 קלוריות למנה)

ממתקי שוקולד

המצרכים: 30 גרם שוקולד חלב, 30 גרם ביטנים קלויים ללא מלח, 30 גרם אגוזי קשיו קלויים ללא מלח, 30 גרם שקדים, 2 טיפות תמצית תמאר, 2 טיפות תמצית רום.

קוצצים את הביטנים, האגוזים והשקדים. שומים את השוקולד במרחבת קטנה, שמונחת בתוך מחבת גדולה עם מים חמים, וממיסים את השוקולד. מוסיפים תמצית תמאר ותמצית רום. מחשים לתוך השוקולד את תערובת האגוזים.

מצננים מעט ומחלקים בין 16 עטורות נייר קטנות. מצננים במקרר עד שהשוקולד יתקשה.

(8 מנות. 85 קלוריות למנה)

עוגת תפוחים, תפיחת שמרים, ממתקי שוקולד וקוקטייל אמיתי – גם זו דיאטה. כי דיאטה זה לא מה שחוששים, אוכל תפל ויירקות מעוכים, אלא אכילה נבונה. אז שיהיה לכם לבריאות.

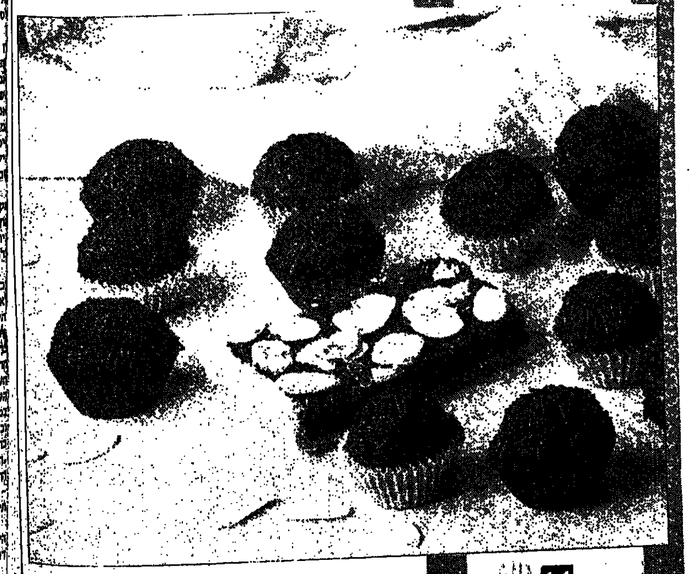

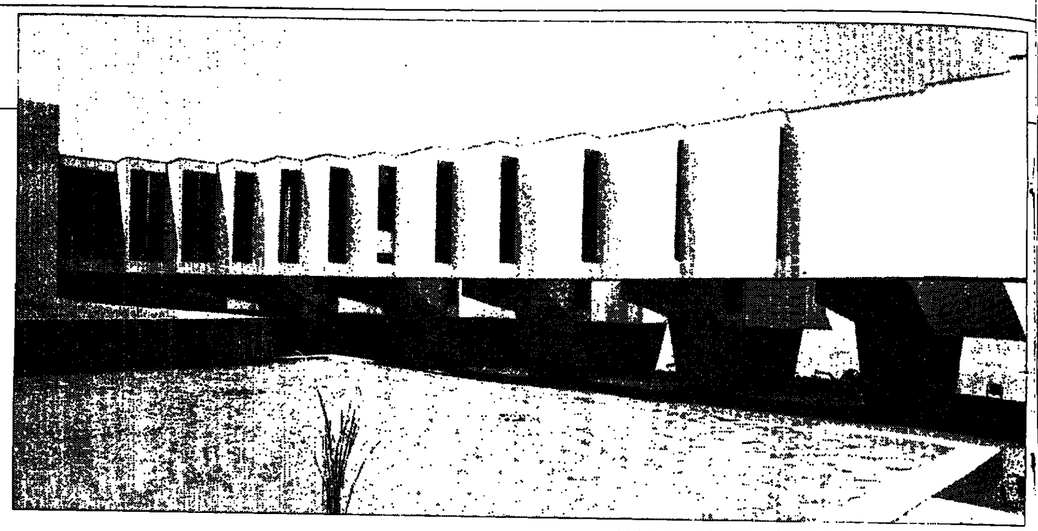

מיבנה טיפוסי של זאב רכטר: משטחים, פונקציונאליות, חזרה שחביא מהבאוהאוס

מעורב תל־אביבי

■ חוה קרוון

אנחנו חיים במורח, בתוך ארכיטקטורה מערבית. מציאות רדוקטיבית. מעניין מה היה קורה, אילו בין חלוצי שנות ה־20', היו נעים לכאן אדריכלים, לא גרמניה ומצרפת, אלא מאלג'יר, מרוקו ומרוזקו. יש להניח, אל־אביב היתה נראית כמו כל עיר אחרת במורח התיכון. בתים נמוכים ולבנים, חצרות פנימיות עמי זיח וגפן.

אבל האדריכלים הראשונים שהגיעו ארצה היו תלמידי הבאוהאוס הצרפתי, והבאוהאוס הגרמני. הם רצו לבנות כאן ארכיטקטורה חדשה ומודרנית. אמונותיהם שכחו לעיתים, אמנם חיים באיזור חם התיכון, אחשבים אחרים, שהשמש שונה. אם ניסו פה ושם לשלב קשת או גיזה, אבל היו אלה ניסיונות אלגנטיים, שלא נטמעו ולא הפכו לסגנון.

■■■

ן שהדרי נטל על עצמו לכתוב על ד' האדריכלים הראשונים שלנו, ב רכטר, („זאב רכטר", הוצאה משותפת של המועצה לתרבות אמנות, הוצאת „הקיבוץ המאוחד" (בתר"). סיפורו הוא גם סיפורה של האדריכלות הישראלית עד שנות ה־60', השנה בה הלך זאב רכטר לעולמו.

כמה אנשים, פרט לאנשי מקצוע, יודעים, למשל, שאת היכל תרבות תל־אביב, ובנייני האומה בירושלים, בית־התעלים „קפלן" בחיפה – עיצב זאב רכטר.

וגם את ביה"ח „מאיר" בכפר־סבא, בית־הספר אריאלוזרוב בירושלים, מלון השרון בהרצליה, בתי המשפט בתל־אביב, שיכון לרוגמא בקדמת־אביב ושיכון במעון־אביב, מרכז האוכל ובתי מגורים בשער העמקים, בבית אלפא, במשמר העמק ובתל־עמל, בית הבראה בעמק החמישה וזה שבנצרת, בית מגורים לשחקני „הבימה" בתל־א, ובית העם בבאר־שבע ובתיו ובתלה רובינשטיין" בת־א, ובתיו בתשובה שלנו בביאנלה של ונציה בתכנון אל אלון, ולא רק אותם, אלא גם כולם תיכנן לבדו. על כל התרבות עבר עם האדריכל ל כרמי, ועל בתי המגורים

מעורב תל־אביבי

לשחקני הבימה – עם גניה אורבוך. ב־1950 הצטרפו למשרדו בנו יעקב, וחתנו משה ורחי.

סיגנונו של רכטר האב מושפע מלה־קורבוזיה, שרגל במיבנים פשוטים, מעוצבים בהתאם לפונקציה שלהם: הימנעות מכל קישוט מיותר, השתחררות מהצורך בסימטריה, בניית חלונות בקו אופקי, הרמת הבניינים מעל עמודים, וגיצול הגג השטוח לשימוש ציבורי – גן, בריכת שחייה או מיגרשי משחקים.

זאב רכטר אימץ אומנם באופן מלא את עקרונות הסיגנון הזה, אבל עם ויראציות בכל פרוייקט. לבנייני האומה בירושלים, אולם ממלכתי המיועד לבנסים ולקונגרסים, שיווה צורה מונומנטאלית מרשימה. ואילו לבתן הלנה רובינשטיין העניק צורה קלילה, ובתוכה שלושה מיפלסים גדולים לתצוגת יצירות אמנות. את בית החולים קפלן בנה כמיבנים מפוזרים בתוך חורשה, וראג שמחלונות חדרי החולים אפשר יהיה לראות נוף, ולא בניינים.

בשיכונים במעון־אביב ערך רכטר בניינים בני ארבע קומות במקביל, השטח שביניהם הוא גן לריירים. הכביש עוקף את המיבנים מסביב. אומרים, שלמרות שהדירות שם קטנות, אין כמעט תחלופה של דיירים.

בקיבוצים לקח רכטר בחשבון את מינהגי המקום. תרד האוכל הוא מרכז תרבותי ואנושי בקיבוץ. רכטר ממקם את חדר האוכל במרכז הקיבוץ, ולפניו מישטח רשא, כמו לפני מיבנה ציבור. אם לשחקנים הוא בנה בתל־אביב דירות דו־מיפלסיות מתוחות, המתאימות לחיי חבדה ואירוח, הרי שלקיבוצניקים בנה רכסר דירות פשוטות וצנועות.

למעשה, לא למד זאב רכטר אדריכלות. הוא למד הנדסה מרוסה, ברומא ובפאריז. כל חייו היה משורר לציירים, פסלים, שחקנים, מוסיקאים ומשוררים. הוא ישב איתם ב„כסית", ואירח אותם בביתו.

רכטר סבר, שאדריכלות היא אמנות שיש ללמדה באקדמיה לאמנות, ולא בבית־ספר טכני. מי שהכירו אותו מספרים שהיה בעל קסם אישי, איש שיחה מעניין. לא איש של תיאוריות יבשות ומנוסחות. היתה לדבריו ניסה פיוטית. אולי בשל כך רכש יידידים בקלות.

הפסלת חנה אורלוף כל כך התרשמה ממנו, עד שהזמינה אותו לפאריז, כדי שיבנה עבורה בית מגורים ואטלייה. רכטר עשה אז את צעדיו הראשונים במקצוע. הוא זכה לביקורות, נלהבות והבטעות עבורה בפאריז; אבל הדיריה לשוב לתל־אביב הקטנה.

אדריכלי אותה תקופה בתל אביב, כרמי, שרון, נויפלד, ריקר, פכזנר, ברקאי, רכסר ואחרים, התאגדו והקימו מג אדריכלים פעיל. נוסף לוויכוחים סיגנוניים ותיאורטיים וביקורת הדדית, הצליח החוג לגרום שינויים רבים בבנהלי הבנייה. הם דרשו – והצליחו – לצרוף אדריכל לוועדה עירונית, המוליטה בענייני בנייה ואורבאניזם. הם התאחדו עם איגוד המהנדסים, וביחד הקימו חוק המחייב תחרות פתוחה על כל פרוייקט בנייה ציבורי. כך התאפשר לאדריכלים מוכשרים בראשית דרכם לקבל פרוייקטים, שבאופן המקובל עד אז, לעולם לא היו זוכים בהם. החוג גם הוציא עיתון, „הבניין במורח הקרוב", על עמודים – חייבים את צורתם לזאב רכטר. הוא צירד כלה־קורבוזיה, שברם כי יש להרים את הבניינים מעל הארמה. הבית המורם מאפשר לשמור על פרטיות. העוברים והשבים אינם מציצים לתוך הדיריה, העמודים ממשיכים את הרחוב, יוצרים מרשטחים רחבים ונעימים, המעניקים גם איווורר מצוין.

רכטר גלחם למען בנייה על עמודים, בלי לכלול את המשטח באחוזי הבנייה. רשויות העירייה לא ראו זאת בעין יפה. חוג האדריכלים עמד מאחוריו, ובסופו של דבר נקבע חוק המחייב בנייה על עמודים. אבל במקום שבו משחק כסף, לא תמיד תקפים החוקים. לאט לאט החלו לסגור את השטחים המגוים מתחת לעמודים, למקם בהם חנויות ואחר־כך מיקלטים. בבתים רבים, החלק הקרימי הוא על עמודים, האחורי בנוי.

מסע בין בנייניו של זאב רכסר מגלה, שבעור הבניינים הציבוריים שלו מתחוקים בצורה מתקבלת על הדעת, הרי שהבתים המרטיים עוברים שינויים, לעיתים דראסטיים מאוד. בית אנגל, בפינת רחובות מאזה ושדרות רוטשילד, אותו תיכנן רכסר בשנת 33, אינו דומה עוד למקור. היה זה הבית הראשון בתל־אביב, שבנתה על עמודים. השטח שבין העמודים ותחבר עם הגן שבחצר הבית, ויצר שטח יפה ופתוח. צורתו של הבית היתה פשוטה, קרים ואלגנטית.

המשך בעמוד 22

האדריכלים הראשונים של תל אביב הגיעו מגרמניה עם רעיונות של הבאוהאוס ● הפכו את ת"א לעיר מערבית במזרח התיכון ● „הספר זאב רכטר" מספר על האדריכלות הישראלית עד שנות ה־60' ● החלום לבנות עיר לבנה הפך אפור

זאב רכטר ובתו טוסיו אליע שיחה מעניין, ידידי של אמנים

סלטי מֶשני

אנו מודיעים על פתיחת חנות המפעל!

סלטים בית"ם
ומובחרים במחירי המפעל

מפעל וחנות המפעל:
רח' שאול המלך, פינת אינליביץ 2, רמת אליהו ליד המסוף המרכזי של "אגד" טל' מפעל: 9610839, 9611237 טל' חנות המפעל: 9611369

לזהר וכל צוות
סלטי משני
עלו והצליחו
מאחלים: הנהלת טאק טורו ועובדיה
הספקת מוצרי בשר כשר, סטייקים, קבבים, המבורגר, נקניקיות ועוד לרשתות שיווק, מעדניות, מסעדות ומוסדות
המפעל שמביא לך פיקניק הביתה
טל 03-660859, 03-652989

לסלטי משני
ברכות ואיחולים לבביים
חיים צוק ושות'
שיווק בשר
למפעלים ומסעדות
המפעל וחנות המפעל:
רח' החרושת 17 אזור התעשיה נתניה,
רמת-השרון מרשה GH-498402, 03-4905799

לסלטי משני
ברכות להמשך הדרך
מאחלים
הבקתה

למשנים
שעוני התקווה
המסעדה שמחיד חזרים אליה
איחולי הצלחה
לרגל פתיחת
חנות המפעל
מטעמי כבש, כבד אדז, מבחר בשרים על האש
מבחר סלטים חוצות בית -כשר-
האצ"ל 30, טל. 372948, 376404
האצ"ל 37, טל. 378014, 379999
מאפיית שיפודי התקוה האצ"ל 35 ת"א טל. 379626

לסלטי משני
שפע ברכות ומיטב הצלחה
בהמשך הדרך
פונדק החרמון
קרית שמונה,
הכביש הראשי טל. 069-40019

לסלטי משני
לרגל פתיחת חנות המפעל
המשך שגשוג ועליה
אטליז חינאוי
רח' קדם 50 יפו טל. 03-822074

לאחים משני היקרים
הרבה הרבה הצלחה מכל הלב
מאחלים
עובדיה ואלי
חברת מרינה יבוא מזון בע"מ
פיזוסו 9 ת"א טל. 03-623990

לסלטי משני
לרגל פתיחת חנות המפעל
הצלחה בהמשך דרככם
שמואל את שלמה לזר
סמי הגדול
שוק הסיטונאים ת"א ביתן ב' מס' 25
טל. 03-5614828

לסלטי משני
ברכות לבביות
מסעדה לאניני הטעם
ז'בוטינסקי 63 פ"ת
טל. 9231616

לזהר ודני וכל צוות סלטי משני
המון המון הצלחה מכל הלב...
ממלכה ואבי עזר
מוצרי מזון, חנות מפעל לסלטים ומאפים פיחוח
העבודה 3 בת-ים טל: 5510344

לסלטי משני
לרגל פתיחת חנות המפעל
איחולי הצלחה, שגשוג והמשך עבודה פוריה
פלקסו פרינט
יצור שקיות פוליפרופילן מודפסות
ר' גיסין ק. אריה פ"ת טל. 03-9221744

לסלטי משני
הצלחה ושגשוג
מאחל קרור יעקב
הקרור הצועד עם הזמן
טל. 03-5565997 - 03-801581

לסלטי משני
לרגל פתיחת חנות המפעל
עלו והצליחו
מקדולי

לסלטי משני
המשיכו להעפיל מעלה מעלה
טל-שרות ביטוח
והשקעות בע"מ
נחלת בנימין 57 ת"א טל. 622472

לסלטי משני
איחולים לבבים
הוד מוצרי
אלומיניום בע"מ
יצרני עבודות
אלומיניום לבנין
הסדנא 5. ק. אריה-
פ"ת טל: 03-9232534

לסלטי משני
שפע ברכות
לרגל פתיחת חנות
המפעל
פול רהיט
התארגנות יצרני
רהיטים
ז'בוטינסקי 9 בני ברק
טל: 03-799156

לסלטי משני
איחך לכל אורך הורך
היפר-עוז
חנויה הראשון 34 רחובות
טל. 08-467061

לסלטי משני
ברכות ואיחולים לבביים
סבבה
חנות למוצרי מזון
וולנברג 4 חולון טל. 03-884179

מי אני...
מה אני...
בלי סלטי... משני
באהבה רבה לכל
משפ' משני
גברי בנאי

לסלטי משני
ברכותינו הלבביות
כה לחין
אחים זקאק
מפעל לשיש
יפה 71 יפו ת"א
טל. 838569

לסלטי משני
בהצלחה
מאחלים
ש.אס
ובניו בע"מ
בית חרושת לנקניק
התכושה 10 ת"א
טל. 03-373586

לסלטי משני
זר ברכות
מזנון זהר-זה
הנביאים 3 בת-ים
טל: 03-5516869

לסלטי משני
שפע ברכות
והצלחה בעתיד
קפה אוסלו
אני גבירול 192 ת"א
טל: 03-458591

לסלטי משני
לרגל פתיחת חנות המפעל
איחולי הצלחה ושגשוג
המשך עבודה פוריה בהמשך דרככם
תכשיטי
שלום ישראל ובניו
אצ"ל 32 ת"א טל. 03-384708

לזהר וכל צוות
סלטי משני
שפע ברכות והצלחה
דר פלסט בע"מ
יצור קופסאות ארזיות מפלסטיק
לתעשית הסלטים הדגים והמזון
ח.ד. 79 ק. מוצקין
טל. 04-733047

לסלטי משני
אחכם לאורך כל הדרך
מוסך הזכמן
סלמה 27 ת"א
טל. 810329

לסלטי משני
עלה והצלחה!
פולי-פת
בית שמש בע"מ

לזהר ואחיו
הצלחה בדרך החדשה
הנהלת
מסעדת דקר

דני יצוות העובדים
מברכים את האחים משני
עלו והצליחו
מוסך גבע -
בני ברק
היקון 72 בני ברק

לסלטי משני
המשך
שיתוף פעולה פורה
אלפרד ונורית

לסלטי משני
מאמין בברכתכם החדשה
מאחל דוד
פונדק השובך

לסלטי משני
עלו והצליחו
תודה על היחס
ראשון הקטנה

לסלטי משני שפע ברכות
חברת חומרייך (1983) בע"מ
יבואני מכונות לתעשיית המזון
שדי חר ציון 108 ק. מלאכי ת"א

לסלטי משני הצלחה בדרך החדשה
מאחלים
סשטי
תעשיית חומרי ניקוי בע"מ
הסמלה: קנה תקנה עבל 66 אזור התעשיה 922 8986 923 0108

לסלטי משני
מוסך הזכמן
מוקד אל-טל
בנין אל-טל א.ת.
דרך יבנה רחובות
טל. 08-462463

לסלטי משני
זר ברכות מכל ידידיך
מסטקית
מושיקו לויקו
צומת גלילות

לסלטי משני
מג'קי הגדול מכל הלב
מוסיקו לויקו
חלוצים 18 ת"א
טל. 03-822570

לסלטי משני
איחולים לבבים
קטניות תבלינים
ופירות יבשים
טל. 03-822570

לסלטי משני
עלה והצלחה
רשת מעדני עשרת לאניני הטעם
מושב עשרת

לסלטי משני
איחולים לבבים
פרשות ותצור
סוקולוב 3. אשל"צ מיקוד 75263, טל. 9466088

מצטרפים לברכות
שוקיה
פרסום וקידום מכירות
רוטשילד 28 ראשל"צ טל. 9665891/2

זמנים מודרניים

מחר באופה

הגל הקל

■ נורית בת־יער

דליה קפוזה, מעצבת טרייה מהתנור של „שנקר" ● מלתחת הקיץ שהכינה ל„קסטרו מודל" פרושה על כל שעות היום ● מכנסי 3/4 מנוקדים עם חולצת סרעפת סקסית, לבוקר או לאחר הצהריים ● שמלת מסטיק בירוק זרחני לדיסקוטק, ובלייזר לאירוע רישמי ● הקונפקציה כציונות

לערב בדיסקוטק, שמלת מסטיק בירוק זרחני עוזאוריון שמוט מעבר לכתפיים

רק שתי נקודות הפריזרו בין דליה קפוזה לבין המקום הראשון בתחרות „שנקר־שרתון" לעיצוב דגם אופנה ישראלי מקורי, שנערכה לפני כשנתיים. „על חודן של שתי נקודות נפעה אליאן סטולרו, הזוכה במקום הראשון, לנידיזרוק, ואני – לסופשבוע בירושלים. זה שבר אותי", מחייך הדרוק בעיניה של קפוזה.

מכירים את מעצבי האופנה

האלה, שללא כל קשר למידת כישרונם – נרמה להם שהוקב"ה ובא סנגנם או דליה קפוזה הזיא בריוק הנהיפך מזה. המקום השני בתחרות הזיא, התואר „תלמידה מצטיינת" שבו זכתה בסוף שנה ג' – לא הרסו לה את הענווה.

כאשר לפני כחמש שנים ניגשה לבחינות הכניסה ל„שנקר", היתה בטוחה שהגיעה „עם מיטען חנטרישי, ושלא ייצא מזה כלום". לאחר שהתקבלה, היתה משוכנעת שזה רק מזל וקיבלה את כאב הבטן האמיתי. חששה שתצטרך להתמודד עם עניבת הלימודים באמצע.

דליה קפוזה, 26, רווקה, שיער ערמוני ארוך שהסטרנסים לציור של „מכון אבני" היו רוצים לצייר (עגם ביקשו) – הגיעה לאופנה מציור. בגיל שבע, כשצייר בביתה ברמלה דמות נשית לבושה בהדרך – אחיותיה לא האמינו למראה עיניהן. אילצו אותה לציירה שנית, לוודא שלא העתיקה. בהיותה בת 16 עברה המשפחה לראשון־לציון. שם מתגוררת דליה גם היום. אחרי הצבא עבדה שנה בברסלה, בסין יהלומים. בעידוד אחותה הגדולה החליטה לנסות את אפיק האופנה ב„שנקר". שבועיים לאחר סיום לימודיה כבר התקבלה, במלצת מורתה מוניקה רוז, ל„קסטרו מודל".

הקיץ היא יכולה לזקוף לזכותה אחרים מהלוחמים הלהטים ביותר שרצים ברחוב הישראלי. לא שהיא ממהרת לעשות את זה. „ראשית", היא מצטנעת. „אוסף הקיץ של המפעל (אם כי לא הדגמים שבתצלומים) עוצב בחלקו על־ידי עמיתתי אסתי וימסון, בעלת ראש שרבב ויכולת בשילובי צבעים נועזים. שנית, גם בעל המיפעל הוותיק, אהרון קסטרו, תורם רעיונות".

דליה ראה בעבודתה במיפעל קונפקציה – ציונות. „כל בוגר 'שנקר' רוצה למפש חלומות, לפתוח סטודיו או בוטיק עצמאי. האחריות שבעבודה במיפעל גדול גם מפחידה. זה כמו ציונות. כי כל אחד צריך להתלבש יפה. גם המיקרה בביטות לאומי. לא רק אניני טעם ובעלי אמצעים".

את רעיונותיה היא דולה מהרחוב, מסרטים, מטיול לפאריז או ללונדון, מה„אל" האמריקני ומבשורות מגזין ה„קולקציונה". „ראיתי את תצוגת חוחם הצמר המוקדמת בשילוב לאומי. אני מתה על דוגה קאראן, אוהבת את הנוגנה, רוצה משהו שחי כשלום עם האקלים שלנו, ואת משתוקקת למשהו יותר צבעוני על אף מעלותיהם של השחור והלבן. אני מאמינה כפתיחות למה שקורה מסביב, ולשילוב בין נוחות ליופי".

מה מייחד את דגמיה של דליה קפוזה מפריטים רבים אחרים שראינו העונה גישתה לנושא הפרחים, למשל. במקום שמלות „כבדות" בפרחים – ורד בורד אדום כדם על „טי" לבנה. גם יותר מיוחד, גם יותר אפקטיבי. או מגע מרומז של הרפס ורדים, בשילוב צבעים מנגני של ורוד־ירוק. בחפתיה של חלצה ורודה וחלקה. מתוך הדגמים שעיצבה ל„קסטרו" ניתן להרכיב מלתחת קיץ או נופש צעירה, לכל פעילויות היום והערב. למכנסוני פסים של חוף־ים או שיט מחובר מחוכון עם הרפס קומיקס משעשע. למכנסי 3/4 שוכבות־מנוקדות – חולצת סרעפת סקסית, לבוקר או אחר־צהריים נינוח. לדיסקוטק אפשר לרדת בשמלת מסטיק בירוק זרחני א־לא־מדונה, או בחצאית אל־אי־מדונה, או מתחת לפעמון משובץ. את מחסום האירוע הרישמי עוברים בסיוע של בלייזר ייצוגי. מחירים: 19־175 ש"ח.

דליה קפוזה: מאמינה בשילוב בין נוחות ליופי

בהשראת שנות ה־50. פסים ונקודות בצירוף עניך ותופס. מכנסי 3/4 וסרעפת חשופה

צילם: מנחם עוז
דוגמנית: דניאלה אורטנר
שיער: יוקי שרוני
אתר: נמל יפו

בתמונת השער: ורדים בשילוב מחשמל של ורוד־ירוק על מיני מטריקו

את יכולה להיות גלויה יותר
הקיץ
אין לך מה
להסתיר
ויטו
קרם טיפוח מעולה
לחרוקות שיער
ויטו, כי זה לא צריך לכאוב.

האיש עם השוקולד

החווייה של גידול ילדים בניו־יורק, והפחד המצטרף אליה – שמא יתלוו הילדים אל אדם זר, הולידה ספר ילדים חדש: „איש שלא מכירים", מאת נעמי בן־גור ● המחברת חזרה משהייה בת 10 שנים בניו יורק, נשואה ואם לשניים, חדורה בתחושה החרדה לילדים ● המסרים של הספר: בשום אופן לא להתפתות לאנשים, אפילו מבוגרים, ואם קרה משהו חריג – צריך לספר להורים

■ **סימה אלה**

צילום: אסף פוקר

נעמי בן־גור עם במבי. עיר... ...ה... ...ת ...ת לטבע ...

נעמי בן־גור חזרה לארץ לפני שלוש שנים ומשכרת בת עשר שנים בניו־יורק. היא חזרה ארס שונה. בין השאר, בלט לעין השינוי במצבה האישי. היא יצאה מבאן רווקה בעלת תואר ראשון בספרות כללית, בפילוסופיה ובצרפתית, ולאחר פירסום של ספר שירים ראשון, שעורר עניין מיוחד ונרד ראיונות עיתונאיים רבים עימה, כי הוא פורסם בעודה כתבת צבאית בשירות, וראה אור בעשר מהדורות. הנוער פשוט אהב את נעמי בן־גור. אחר־כך היא פירסמה עוד כמה ספרי ילדים, במקביל לעבודתה העיתונאית בעתון היומי „למרחב", שכבר לא יוצא לאור.

נעמי היתה, אם כן, נמרה מסודרת עם דירה, מכונית, וגיבר חדש בתור דוברת אחת המחלקות בסוכנות אבל... עם נ'וקים בראש. יום אחד ארזה את עצמה ונסעה מבאן. כשחברה אחרי עשר שנים נעמי נשארה רווה כשהיתה.

מעניינת יותר: תואר שני בליטרטורה השקלנדע באוניברסיטת ניו־יורק, שם כתבה גם מדריך לטבייל, „ניו־יורק אחרי חמש", שעליו נכתב בביקורת נלהבת ש.נעים לקרוא אותו גם כשלא נוסעים".

והיא חוזרת כמצב אישי חדש. אשה נשואה לעודד, עובד בנבק לאומי, ואם לשני ילדים, במבי ועירון. גרה כפר נוער נולדה בארץ.

■■■

ההקדמה הזו באה כדי להדגיש שמי שחי באמריקה כתורה, אין סיכוי שהוא לא מכיר היטב את התחושה הכרוכה על פחד מפני פגיעה בילד שלך. החשדנות הופכת לטבע שני. בגרהשעשועים שעריין לא חסף את הילד שלך. הוא יישאר חשוד גם אם לעולם לא יחטוף ולא יחשבנו לחטוף לך את הילד.

אתה לא יכול לשכוח את בעיית הדעלמתם של ילדים, גם אם תרצה; כי בכל פעם שתשלוף קרטון חלב מן המקרר, תיתקל בתצלום של ילד או ילדה מתנוסס עליו, כי אבא ואמא שלהם עריין מתפשים אותם. עריין לא נגאשו מן התקווה. ילדים שנעלמו וגורלם לא נודע. בחנות לכלי כתיבה תמיד תוכל למצוא ערכה מיוחדת לנטילת טביעת אצבעות של הילדים בבית.

ולרישום סימנים מי... ...ליתר בטחון.

והו הרקע שסמנו צנו... הילדים בתר... של ...מי... הפחד שהילדה שלה, במבי, ת... בלי רשות עם אדם לא מוכר, וגם עם אדם מוכר. העביר בה צמרמורת. ...ונצאה – היא התייפצה לידי סולתן המתיבה וחיברה את הספר „איש שלא מכירים" והוצאת „כנולד ושות'", שבו אהדרה תמונה לילדים. בקרוב יצאו לאור שלושה ספרי ילדים נוספים פרי עטה של בן־גור, ובין לבין היא עסוקה גם בכתיבת פרקים נוספים בפרדת הטלטקסט לבת־הספר. „משפחת כהן".

העוסקת בעניינים אקטואליים.

„איש שלא מכירים" הוא סיפור על במבי, שיורדת לשחק בחצר עם חברתה ואינה שבה הביתה לעת ערב. אבא חוזר הביתה ורק אז מתברר כי במבי נעלמה. הוריה, השכנים יורדים לחפש אחריה ומגלים את בובתה מושלכת על הארמה. במבי לעולם לא היתה עוזבת את הבובה שלה ככה.

הילדים לומדים מהסיפור שאיש נחמד פגש את במבי בשישיהקה בחצר, והחל מפטפט איתה. הוא הציע לה שתקולד עוטף בנייר זהב ואיזים. הבובה, הבי... למת כאן את הצד הרגע מדרבנת את הילדה ללכת עם האיש. לאחר ניסיונות שיכנוע אחרים היא אומנם הולכת עם האיש הנחמד אל גן־השעשועים הקרוב למקום מגוריה. כבר היה ערב, ערב סתווי קר.

■■■

ואנחנו מגיעים כאן לקטע הכי מפחיד של הספר. ואנבו, בלי לציין בנלוי מין, למעשה האיש הנחמד אפילו לא נוגע בבמבי. הוריה של במבי מוצאים אותה. האיש הנחמד בורח. בסוף אותו שבוע, כאשר יושבים הורים עם במבי בגן־שעשועים, מתפתחת שיחה שבה ניתן ללמוד כיצד לרובב ילד לספר על מיקרה לא נעים שאירע לו, גם אם מוזהרים אותו „לא לספר לאיש. גם לא לאבא ולאמא". הסוף – הסוף טוב.

בארץ מדווחים כ־1000 מקרים בשנה של תקיפה מינית המעשים מגונים בילדים: מחקרים קבעו כי בנות בגילאי 5 עד 10 חשופות יותר לסכנה. שבלשה־רבעים מהנפגעים מעבירות מין הן ילדות, ורבע מהנפגעים הם ילדים.

במרבית המקרים ותקרים המיפגש בין הקורבן לבין העבריין במקום פתוח, אולם העבירה עצמה נוצעה במקום סגור ומבודד.

הפיתויים שהשתמשו בהם עבריינים היו כסף, ממתקים, ומתנות. העבריין הוליך שולל את הקורבן: כשהציג עצמו כתור מדה או שוטר: כשביקש מהקורבן לעזור לו לחפש כתובת: כשהציע לשרבן עזרה. לאחר ביצוע העבירה, התכסיס השכיח ביותר הוא להזהיר לקורבן לחכות לו עד שובו, כדי להבטיח את מנוסתו. במחצית מן המקרים מוזיר העבריין את הקורבן לבל יגלה את דבר העבירה להורים. כמרכן, במחצית מהמקרים הילדים אומנם שומרים את הזהויה הטראומתית בסוד.

ספרה של נעמי בן־גור חזק. ענייני, מרתק. העלילה כלי־כך משכנעת שנרמה כאילו באמת נפלה במבי, כתה של נעמי, קורבן לעבריין. „זה סיפור אמיתי", שאלתי אותה מיד כנפגשנו. „לא, תודה לאל", אמרה. „תשמעי", היא אומרת, „ילדים בגיל חמש יורדים לבר לשחק בחצר, ואני חיפשתי דרך איך להסביר לבמבי שלא הולכים עם איש שלא מכירים. זה הפחד העיקרי שלי. אין לי פחד שהיא תיפול מהנדנדה או שיורביצו לה, ואפילו לא מחפץ חשוד. רק זהו רק שלא תלך עם מישהו זר".

■■■

הפסיכולוגית ד"ר דורית רואר, ראש העמותה להתפתחות הילד, התלהבה מהסיפור ומהרעיון, קראה אותו בעניין ואף כתבה לספר הקדמה. היא גם עבדה עם נעמי על שיפורים ושינויים, כמו לדוגמה, הדימוי שבנראים הם כמו אבטיח. „כתוב נראים כולם דומים, ובמבנים – יכול להיות בהם מן הטוב ומן הרע. מן המתוק ומן המר".

מלבד המסרים שאותם כבר הזכרנו – לא ללכת עם אדם שלא מכירים וגם לא עם אדם שמכירים, בלי רשות מהוריו – יש בספר מסרים נוספים: על הילדים לספר להורים על המעשה. „הרע" שעשו, גם אם הם חושבים שהוריהם יעניישו אותם. כי לאבא ולאמא צריך לספר גם את הטוב וגם את הרע. המסר להורים – לרובב את הילד, וכיצד לעשות זאת. כיצד להתייחס אליו ולפרשה, אם ולאחר שהתרחשה.

„לכל מי שטוענים כי הטיפור מפחיד אני אומר לו: הספר פותח מפחיד מהמציאות. הספר צריך להפחיד. אני מעריפה שבתי תסבול מפחד כזה, ושלא תלך עם זרים", אומרת נעמי.

„כרטיס של מקס פקטור במשביר לצרכן - מבצע הוקפי"

בואי לדוכן מקס פקטור וזכי בפרסים!
פרסים: שעון יד מהודר, כסאות לים, שובר קניה של 160 ש"ח לקניית מוצרי מרקם אוד סבוסר במשביר לצרכן, סט: שפתון + לק - „קולורפסט". מוצרי מקס פקטור: מודרנית אבן, צלליות לעיניים, לק, שפתון.

כל אחת מנה
פרס לא הגרלה

ערכן קניה מעל 25 ש"ח מאחר
יפי שר פרס בכל פרס

MAX FACTOR

נמכר בהן (שבאבה)

דניאלה יקרה

הרפיה או הפריה?

לפני חודש הלכתי למכון עיסוי, ושם עשו לי הרפיה, לא על ידי מגע מיני שלם. מאז אני מוטרדת מאוד, שהמסז'יסטית השתמשה בורעי לאיזושהי מטרה. אולי היא ששון נגבה ממני זרע, עבורה או עבור מישהו אחרת. האם אפשר להיכנס להריון בדרכים עקיפות כאלו, ואל תכתבי לי מה איכפת לך.

הדוואג

דוואג רציתי לכתוב לך מה איכפת לך, אבל אחרי שהחדרת אותי אני מוזהרת. אני מניחה שהמסז'יסטית שלך יכלה להיכנס להריון מהזרע שהשארת, אבל המסז'יסטיות יודעות שיש דרך אחרת, הרבה יותר נעימה להיכנס להריון. אני לא המישבת שגנבו ממך משהו, אבל בטעם הבאה שאתה הולך למכון כזה, תבקש כבלה על כל מה שהשארת שם. קמצן שכמוך.

חצי־חצי

הורינו ויסרו לפני זמן קצר, והשאירו רבוש מסויים. נכון שאני לגמרי מסורד מבחינה כלכלית, ואחותי לגמרי לא, אבל בכל זאת נידמה לי שהרכוש מגיע לנו חציחצי. אחותי אומנם לא ביקשה לעצמה יותר, אבל אני מרגיש קצת לא נוח. מה רעתך?

דן

דרכש מגיע לכם חצי־חצי אמנם, אבל אם אתה מרגיש לא נוח עם זה, סימן שיש לך רצון לתת לאחותך יותר. תעשה את זה ותראה כמה מאושר תרגיש. אנשים נוטים לשכוח שאפשר ליהנות מאוד גם מנתינה ולא רק מלקיחה.

סופרת קלוריות

אני מאוד משתדלת להפחית ממשקלי 3־4 ק"ג, על ידי ספירת קלוריות. אבל אני מאוד אוהבת מעדני וניל ושוקולד מסוג „רני". התוכלי לעדכן אותי כמה קלוריות

יש בגביע בן 120 מ"ל ו־170 מ"ל. חשמנמונת

שאלתי את המומחית ליזית ניר. היא אמרה שבגביע יש בערך 150 קלוריות. כמו בפרי ובאמת. נכון לא נראה זה מתיענני לך.

המלה האחרונה

את חיבת לשמוך לעצמך: תמיד את זכות המלה האחרונה, נכנוס בגלל היהירות שלך, הבתרשאות הישראלית. ואת עוד קוראת

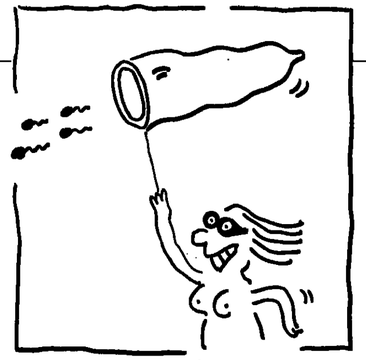

לעצמך דניאלה יקרה, האמורה לעזור וליעץ לקוראים נבוכים. בבקשה להרפיס מכתב זה.

ד.ע, ירושלים

הנה, הדפסתי את המכתב שלך, לפי בקשתך. עכשיו אולי תוכל לחזוכיך לתאריים דרכים שלי גם כמשמעת וכתחשבת בדעת קוראיה?

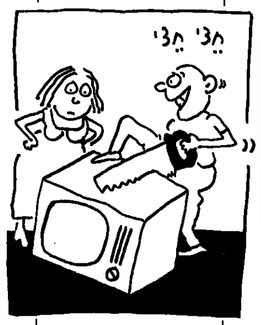

מה פירוש

אולי את יכולה להסביר מה פירוש המלה „אסרטיבי". הרבה אנשים שאני מכירה משתמשים במלה הזאת ולא נעים לי לשאול אותם מה זה בדיוק.

יעל

תלוי את מי את שואלת. יש אנשים שיגידו לך שאסרטיבי זה אדם שידע לעמוד על דעתו, ולהשיג את מה שהוא רוצה. לי יש חבר אחד שאומר, שאסרטיבי זה משהו נדיבק ונאחס. למה כי ריק נדיבקים נאחסים כל המון עימדים על דעתם, אבל זה כמובן בצחוק. אבל, זו לגמרי לא בושה לא לדעת משהו ובודאי לא בושה לשאול.

איפה ההגיון

בגנו מסיים השנה את בית הספר היסודי ועובר לחטיבת הביניים. חשבנו לתומנו שנירשום אותו לבית הספר הנימצא כחצי קילומטר מביתנו, אבל המחבר שאנחנו לא שייכים לבית הספר הקרוב, אלא רווקה לבית ספר מרוחק הרבה יותר. אגב, לבית הספר הקרוב אלינו מגיעים ילדים ממקומות מרוחקים. אולי תגידי לי איפה ההגיון?

הורים

אני לא מוצאת הגיון בסידור הזה, אבל אולי הישמע אל שר הדיעוך והוא ימצא הגיון בלשוד. אגב, בכל שמשתי על מיקרים כאלה, אבל גם שמעתי על דורים שעשו צעקות גדולות, ובסוף

דיתרו לדם. עכשיו הבנתי אותך לבעיה, נכון?

שעירה מאוד

אני שעירה מאוד בגיריים. חשבתי להבהיר את השיער בעזרת מי־חמצן, אבל אמי אומרת שחמצן מקשה את השיער ומרבה אותו. אולי יש לך איזה רעיון אחר אל תכתבי לי ללמוד לחיות עם זה, כי אני מוטרדת.

קוראת קבועה

אמא שלך לא צודקת. החמצן דק, ומביר לך את השיער ויעשה אותו פחות בולט. זה הרבה יותר חכם ונוח מאשר גילוח או הנדרת שיער חשמלית. תנסי פעם אחת ותראי שלא קורה כלום.

איך לארח

לבעלי ולי יש חילוקי דעות בקשר לאירוח. הוא טוען שמיד עם הגיע האורחים צריך להגיש לכם כיבוד ומשקה. אני חושבת שאפשר לחת להם לשבת ולנוח 10 דקות. מה דעתך?

א.נ

אני חושבת שאת צודקת. לא צריך להתעמל על האנשים בכניסתם לדגיש כיבוד. אבל כמו שאת ודאי יודעת, נישואין זה פיתרון אחת גדולה, אז תתשיבי. דוא אומר מיד, את אומרת 10 דקות. תיגמרו על 5 דקות ויבוא השקט על פיתכם. בהצלחה.

בלי שמיכה

בני בן ה־3 גורע שינה מעיני. כל לילה אני מכסה אותו 100 פעמים וכל פעם הוא זורק את השמיכה (עוד כרי שינון), וכמובן הרבה פעמים הוא מצונן. ניסיתי הכל ושום דבר לא עזור. אני לא יכולה לשבת על ידו כל הלילה. נראה אותך עכשיו.

אמא של רוני

המכתב שלך חיכה לתשובה כל כך הרבה זמן, עד שנהיה קין, וכבר לא צריך שמיכות. אבל לגבי הדעדך הבא, מה דעתך לחלוץ את הילד בתוך שקיית־שינה שיחיה מוכר על המיטה? אז פשוט לחלבש לו פיג'אמה חמה, כך שגם הוא יוריק את השמיכה לא ירדה אמון. ואולי בעצם את מלבישה אותו כלבר הם, שמרוב הום הוא זורק את השמיכה? וכי לזורק הבא הנעשי שרוות.

הפוך על הפוך
עכוב מן עכוב

עמית רייכר

מוסווים בג'ונגל של החיים

בן אדם הולך בעולם, חושב על עצמו פחות או יותר דברים קבועים, חושב שהוא מכיר את עצמו יותר מכל אדם אחר. יאני נורא עצלן, אמר לי לא מזמן אחד מחברי המכורים ביותר. עוד לפני שהשכש קמה ושוטפת פנים, הוא כבר מאייש את כיסאו בעבודה. אחר כך הוא מקבל בטבעיות גם את פני הירח. בין לבין, טס בהילוך רביעי, נמצא ביותר ממקום אחד בזמן אחד, מספיקן צמרת. זאת המציאות. אבל הוא יודע יותר טוב מהמציאות. בבפנים שלו הוא יודע שהוא עצלן, ושום עובדה לא תשנה זאת. מבחינתו, זה רק עניין של זמן עד שכולם יגלו את מה שהוא יודע כבר מזמן.

אחר יכול לגלות מחדש את תורת היחסות, להמציא רכב חנוסע על האנרגיה של השמש, לבנות 17 מיגדלים, אבל בפנים בפנים, רק הוא יודע שהוא בעצם לא שווה כלום. את כל השגיו הוא משייך לאיזשהי יכולת חסוואה טובה. כמו אחד ששם עציץ על ראשו ומשוכנע שהוא נראה כמו ג'ונגל. את האמת המרה, רק הוא יודע.

ואם מישהי כל כך מפגרת מנטלית, עד שהיא בוחרת לחיות בחברתו, הרי שבחלבט מגיע לה יחס של בוז מלזל. לא חשוב אם היא נראית כמו מיליון דולר, או חכמה כמו שניים. אם הוא הבחירה שלה, הרי שמשהו בה לא בסדר. לכן צריך להקטין אותה כמה שאפשר, להשתדל לקמטן לה את הביטחון, להרוס לה את הקליפה. הבחירה האדיוטית שלה מראה מי היא באמת.

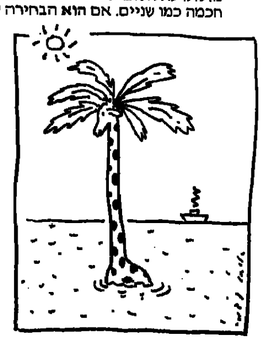

אחת מרגשים היותר יפות שהכרתי, הולכת כל הזמן עם הרגשה של מתחזה. מכיון שכך, היא לא מפסיקה לשבור שיאי טיפות. בבפנים שלה היא בטוחה שהיא מכוערת, ורק בעוייה של איזשהי אשליה אופטית, מין פאטה מורגנה פלאית, היא יפה בעיני האחרים. והרגשה שלה כשל אדם חחי על פצצת זמן, יום אחד...

כמה קלטות ישנות תקועות לנו ככה במוח. אתה ילד רע, אומרת האם המטורה לטאבולה־ראסה חצעיר. ואהו. לא חשוב אם יגדל ותמנה למישרת המלאך בגריאל, חילך הקטן שבו יזכור כל החיים שהוא בעצם ילד רע. ולך תוכיח לן שאין לו אחות.

אחרים משוכנעים כל החיים שהם רוצים משהו, ותמיד זה ביש המזל, או ע. הרע, או גורלם האכזר, חוא זה המונע בעדם לחשיג את מה שהם חכי־הכי רוצים. עימות בזמן אמת יוכיח כמובן את החיכך.

יום אחד, באחד מרגעי החתפנקות המפונפנים ביחד, אמר לי האיש בשקט אוחב, את שלי, את שייכת לי. מזו־חוו־מרת־אני־שייכת־לך, חפתחי ברגע לנינגיה קיפודית. מסומרת. מה פתאום אני שייכת לך.

מח־דתה־עשית־בשבילי־המדינה. זאת אומרת, הטעמתי כל מלה, באיזה זכות אתח מעז לחשוב שאני. שייכת. לך.

עם אקדח על הרקח הייתי מרגישה פחות מאויימת. אני שייכת לי ורק לי, הכראתי באוגינון הנדחמות. אחת אומרת, חוא נדחם, אני נפלתי על הארץ מרוב תדחמה. מלבטוחים פירחונו, חפך ברגע את אמת, למדוזח דביקה וחונקת. מל בכלל רוצח שילכות, מי רוצה קבועות. אני רוצה חופש. אתח יודע מח, אמרתי בקול של עוגייה מתוקה, בוא נחזח פרי־לאנסרים. חוא לא קיבל את חחצעה.

העברון

8-14.6.88

40 שקם · ארבעים שנה

הקניה שכולה מתנה

TOBISHI

רדיו טייפ
+ קומפקט דיסק

עם כל השכלולים:
- דבל קסט
- אקולייזר
- קומפקט דיסק טעולה
- 2 רמקולים מעולים
- עיצוב סדליק

החודש בלבד
6 x 195.-
תשלום ראשון ב- 1.7.88

חידוש עולמי בלעדי ב"שקם"!!!

המתנה האידיאלית "למקצועים"

רדיו טייפ דגם 1700
- 2 מהירויות הקלטה
- דבל קסט
- 3 רמקולים
- עצירה אוטומטית
- המשביות וגינה מקלטת לקלטת
- אקולייזר גרפי בעל 3 תחומים

5 x 70.- ש"ח
תשלום ראשון ב- 1.7.88

המתנה לחופש הגדול

רדיו טייפ דגם 1796
- דבל קסט
- סקירה אוטומטית
- מקרופון פנימי
- רדיו סטראופוני FM/AM
- 2 רמקולים סטראופוניים

5 x 45.-
תשלום ראשון ב- 1.7.88

+ מתנה נוספת:
טרנזיסטור יפהפה לכל קונה

מגן חתחתן "ברוויה"
30 יחידות
2.95 ~~4.50~~

מטפחות לחות "פרש וואנס"
160 יחידות
4.35 ~~6.70~~

סבון "מירה"
1 יחידה
0.73 רק

עוגת קרנץ
500 גרם
3.40 רק

קפה "אלדין"
200 גרם "עלית"
2.98 רק

חטיפי "אגוזי"
250 גרם "עלית"
3.38 רק

ביסקוויט "פחי בר"
בטעם חמאה
250 גרם "פרומין"
1.16 ~~1.57~~

מבצעי השבוע

אבקת כביסה "טיפ"
5 ק"ג
12.60 ~~16.65~~

אבקת כביסה "ביומט"
שקית 5 ק"ג
16.90 ~~22.80~~

מבצע הבשר של "שקם"

הודו אדום 1 ק"ג	רק **9.25**
שניצל הודו פרוס 500 גרם	רק **5.99**
קוטלט הודו מטוגן 1 ק"ג	רק **9.49**
חלקי עוף מחובלים (חצאים)	רק **6.35**
סלמי מובחר 750 גרם	רק **7.99**
קרנץ לבישול 1 ק"ג	רק **11.15**
נקניק פריזר עם פטריות 500 גרם	רק **4.95**

בירה סקול
פחית 330 מ"ל
"אקרמן"
במבצע

קוטשופ
חריף/רגיל
750 גרם "עסיס"
3.95 ~~5.60~~

אורז מחובל
טעמים שונים
186 גרם "טעם וריח"
1.37 ~~1.89~~

זיתים ירוקים
ממזלינו גדול
צפ' 340 גרם "יבנה"
1.81 ~~2.48~~

פרוטים מעושנים
130 גרם "יונה"
1.34 ~~1.95~~

אפונה וגזר
קופ' 550 גרם
"פרי הגליל"
1.14 ~~1.66~~

חינם
בקבוק
יין
"פאר
ירושלים"
לקונה 3
בקבוקי יין
מהסוגים: הוק,
אדום אדום, גרנז' רוזה.

שעון "שקם" בקי"ק

חנות שקם בקניון ר"ג
בימים א'.ב'.ג'.ה'. ו- 10.00 עד 22.00
בימים ד'.ה' 22.00-24.00 (חצות)-
קומת הסופרמרקט בלבד
במוצ"ש עד 24.00 (חצות)

חנות שקם בבת-ים
בימים א'-ד' 7.00 - 22.00 ● בימים ה' 7.00-24.00 (חצות)
במוצ"ש עד 24.00 (חצות)

חנות שקם בבאר-שבע
בימים א'.ב'.ג'.ד'.ה' עד 20.00
ביום ה' קומת הסופרמרקט פתוחה עד 24.00 (חצות)

חנויות שקם הפתוחות עד שעה 20.00
אבן-יבירוק ● ראשל"צ ● עפולה ● נבטים ● פ"ת ● דימונה ● חיפה הכיאים ● רחובות ● אילת ● ק. מוצקין ● אשקלון ● כ"ת-שאן ● חדרה ● אשדוד ● חולון ● ירושלים ● מבריה

חנויות שקם הפתוחות עד 19.30
ר"ג ● ק. גת ● הבריה ● חדרה ● נצרת ● ק. שמונה ● צפת
בכל יום ו' חנויות שקם פתוחות כרגיל

מבצע יינות "קבי אפרת"

מבחר מוצרי טפאל תוצרת צרפת

סיר קלחת מסי 16 רק -.10 ש"ח
מחבת מסי 24 רק -.10 ש"ח
סיר קלחת מסי 18, 20, עם מכסה רק -.15 ש"ח
סיר קלחת מסי 22 עם מכסה רק -.20 ש"ח
קנו לרכוש סט שלם באריזת מתנה ללא תוספת מחיר.

TEFAL

מזגני אוויר "זוהר"

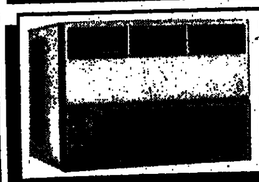

ב- 8 תשלומים
שווים ללא ריבית
אספקה מהירה
שרות ואחריות "תדיראן"

כל תנורי בישול ואפיה SAUTER

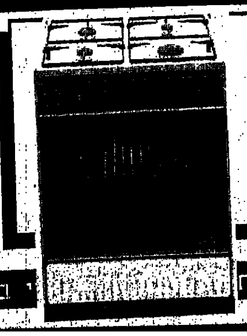

ב- 6 תשלומים
שווים ללא ריבית

מקררי ומקפיאי "אמקור"

ב- 5 תשלומים
שווים ללא ריבית

חודש הספר העברי

רשת א'

חודש הספר העברי ב"שקם"

הנחות ניכרות על כל הספרים והסדרות בעברית

מבצע יינות וחוף ב"שקם"

לנשים:
מבחר בגדי ים
עד 40% הנחה

מבחר שמלות
חליפות קצרות
וחולצות טריקו
עד 15% הנחה

לגברים:
חולצות ומכנסיים אופנתיים
יצרן ידוע
ב 20% הנחה

הנעלה:
מבחר קבקבים
סנדלים ונעלי נומי
תוצרת איטליה
ב 20% הנחה
עד אזילת המלאי

מבחר כובעים
ותיקים אופנתיים
בהנחות גדולות

מעמוד לעמוד

המשך מעמוד 15

באור. היום אין ערב זכר, לא לעמודים ולא לחצר.

זאב רכטר, בדומה לעמיתיו למקצוע, חיפש פתרון ארדיכלי להגן על הדיירים מפני השמש והחום. המירפסות הפתוחות היו רעיון טוב, אבל כיוון שנכללו באחוזי הבנייה של הדירה, מיהרו הדיירים לסגור אותן ולהפכן לחדר נוסף. כך הופיעו התריסולים ואחר כך התריסים לסיניהם. והיום תל אביב היא עיר תריסים מסוגיות.

רכטר ניסה לבנות גגונים ופרגולות בבתים מספר, אך אפשר לומר שנשלב כלשהו הרימון האדריכלים יריים והשלימו עם התריסים.

במשך יותר מעשר שנים עבד הבן,יעקב רכטר, עם אביו, עד למותו המפאומי של האב, והוא בן 60. יעקב המשיך לעבוד על פרוייקטים שהחלו יחדיו, והוא רואה עצמו כממשיך דרכו של אביו. על השאלה מדוע היום אין חוג ארדיכלים ברוטה לוה שהיה בעבר, עונה יעקב, שבגראה שהארדיכלים של היום הם יותר אינדיווידואליסטים. אולי, מה שבכוח הוא, שאין ביום סיתוף פעולה בין הארדיכלים להחלפת רעיות וניהול מאבקים משותפים.

יעקב רכטר אינו תוכב שתל אביב היא עיר לבנה, או שניתן להפכה לעיר לבנה. אין מה לעשות. תל־אביב היא עיר אפורה. כאשר תיכנן פאטריק גדס הסקוטי את העיר, עוד בימי המנדט הבריטי, בשנת 1925, הוא התייחס אליה כאל פרבר קטן של יפו, כאל עיר בעלת בתים קטנים וגנים, שיגורו בה 50 אלף איש. אלא שתוך זמן קצר גדלה האוכלוסיה, וחובניתו של גדס לא עמדה במבחן. ייתכן שזה היה הרגע המתאים להחליט, שאין בונים בתים נפרדים, אלא בונים בניינים צמודים זה לזה, כבלוקים, כפי שנהוג בערי אירופה.

קרה דבר מוזר בתל־אביב, אומר יעקב רכטר. הרחובות הזמים המקבילים לים, כגון ריזנגוף וכן־יהודה, התפתחו לאזורים מסחריים ולאזורי בילוי, ואילו הרחובות הניצבים לים, כהם קריר יותר בשל הרוח הנושבת מהים, הם רחובות בגורים שקטים ושוממים. ביצד אפשר לשנות זאת? כנראה שאי־אפשר. מאחר מדי. מי מריירי שדרות נורדאו או שדרות בן־יהודה, יסכים שיפתחו בביתו בית קפה או מסעדה?

בשכונה חדשה שמתכנן יעקב רכטר בתכנית ל, יובילו כל הרחובות אל הים. הבנייניים יימנו בבלוקים, והרחוב יהיה רחוב ולא מגרש חניה, כך שבעים יהיה לסייל בו. «אני רוצה להחזיר את כבודו של הרחוב», הוא אומר.

לעומת יעקב רכטר חושב ד"ר מיכאל לוין, האוצר הראשי של מוזיאון ת"א, שתל־אביב היא אכן עיר לבנה, ואפשר לשמור על כך שתהיה לבנה. יש למצוא דרך להשגת תקציבים לשיפוץ בניינים, ויעידו הבתים המשופצים ברחוב פרישמן.

כיוון שאינגו יכולים לשנות את הארכיטקטורה של העיר, נגמה לסותת לשמר מה שיש.

לאדריכליה הראשונים של העיר היה חזון וחלום, ולנו נותר טיח מתקלף.

אגדה אינדונזית

משה ורחל כהן: מים רבים לא יוכלו לכבות

המשך מעמוד 6

ואיך קיבל עודד את הווטיטמינים הפרטיים שלו הכל מתועד. על גבי מזוודה גדולה, מאחורי הצריף, מאכילה ה„אריסיע מאמע" את בנה, אבקת קקאו בכפיה, מקופסת שימורים. באחד העמודים רקמה רחל את גידולי החקלאות במחנה, ענבניות, תפוחי־אדמה מתוקים, סחוג ותירס.

על „פלוגת העצים" של השבויים הוטלה מיכסה יומית לנטר 2800 קילו עץ. מעל הערימה, רקום לו עודד כשליחו צופר – סומקום אדום המכיל תה מתוק.

ב־2604 לסמירה היפנית חגגו בביתן 24 את חג המולד, כשבמרכז

המחנה אם עבריה ובנה ה... בשבירים ספר רקום, לחפש ... האב האובר העובר בכנישה בבורמה. «הגענו לסודה בא... אחרי שבדרך נקלענו למלחמ... 'קסנה' בין האנגלים לבין האינדונזים. צערנו מאות קילומטרים עד למחנה ברים, ומשם פינו אותנו בדוכה לסינגפור. דרך הצלב האדום ... לנו שאבא בסיאם. באוניית מ... חזרנו שלושתנו לתקלנו".

הם עושים את כל הטיול ממזרח למערב, כדי להיזכר ... שארית הפליטה לבית כהן, ... הושמדו במחנות. «ב־1948 הי... לאינדונזיה, או כבר עם אמא ... נילי. אבא מילא עבשיו תפקי...

כמו צייד קדמוני, המשאיר עקבותיו על קיר מערה, הופכות חמש פיסות כותנה בגודל 40 על 20 ס"מ לספר היסטוריה אישי, המכיל 20 ציורים, והמספר בהולנדית את קורותיהם

סנטה קלאוס מחלק צעצועים עבורת"יד ומציפן בקערה. ב־12.5.45, בשעה 12, הודעה: הצלב האדום שלח חבילות. גבינה צהובה, רג סלמון, חלב ממותק וסיגריות קאמל וצ'סטרפילד. ילד מלקק צלחת, שמסביבה רקום „יש לזה טעם של עוד".

הדף המסיים הוא היום האחרון במחנה. המזוודות מועמסות על עגלה, כשהיצול בצורת סימן שאלה.

עודד: «לספר הרקום קרם דף הכנה, רז צדדי, ועליו שיר שאמא קראה לו 'מולקולת החיים'. כל בית בשיר היה רקום בחוט ובצבע שונה. סביב השיר נרקמו פרחים קטנים, שביניהם סימנים סודיים. כמן מיסמרי השבוגות של המשפחה בבנק. אמא היתה היחידה «שזכרה את פרטי המקרוגות ויכלה למשוך אותם מהבנק לאחר המלחמה».

בספטמבר 1945 יצאו את

בכיר ביותר, יו"ר בית־המשפט לערעורים. בשפרש מהמקצוע חזרנו להולנד, שם עשה רוקסו בשפות שמיות. בשנת 1961 הגעתי ארצה כחלוץ לפני המשפ... הקטן. אחרי מותו של אבא, הגיע גם אמא ונילי".

האם רחל נפטרה בארץ, ... מצבתה נחקק מוטו האהבה ב„שיר השירים". אך האגדה לבית כהן ... מתה, והיא מבשיכה לחיות בספר ... החוטים. ארבעת הנכדים גדלו ל... סיפורי סבתא רחל, ועודד שמר ... ועיין תוהה «הזיה או חלמתי חלום».

«אני התבלמות היהודי־הנוצרי», מספר עודד. «נולדתי בא... אמא בכיתה א' למרתי בסיאם. ביתה ... – בהולנד. ג' באינדונזיה. הסוגר ... ר' – באמסטרדם». מה שמזכיר ... ביום את ילדותו הם ... האינדונזים. הסרוגים ... על הסדר, במטבחו, ... שבטריית אונו.

מרכז ההדרכה
לארוח ולתרבות המזון
תל־אביב: שד' בן גוריון 47, פינת דיזנגוף 166,
מיקוד 64589, טלפון: 03-243157/8
תנובה אסם

נמשכת ההרשמה לקורסים ולהרצאות לחודש יוני 1988

קורסים בני שלוש פגישות במחיר - 30. שקל

1. בישול סיני ב'
החל מה־14.6.88, מידי יום ג', בשעה 10.00

קורסים בני שתי פגישות במחיר - 25. שקל

1. בישול במיקרוגל
החל מה־14.6.88, מידי יום ג', בשעה 16.30
החל מה־15.6.88, מידי יום ד', בשעה 10.00

סדנאות חד פעמיות במחיר - 20. שקל

1. סדנא לקשוטי מזון
יום ג', 14.6.88, בשעה 09.00
יום ג', 21.6.88, בשעה 16.30
2. סדנא לעצוב מרצפן (כולל מצרכים וחומרים)
יום א', 19.6.88, בשעה 16.30
יום ב', 27.6.88, בשעה 09.00

הרצאות חד פעמיות במחיר - 15. שקל

1. ארוחה בטעם של פעם
יום ד', 8.6.88, בשעה 10.00
2. משטידות צמחוניות ב'
יום א', 12.6.88, בשעה 16.30
3. אפיה יוקרתית
יום א', 19.6.88, בשעה 10.00
4. עוגות ומשטידות במיקרוגל
יום א', 19.6.88, בשעה 16.30
5. הקפאת מזון ביתי
יום א', 26.6.88, בשעה 10.00
6. מאכלי דגים - א'
יום א', 26.6.88, בשעה 16.30
7. ארוחה בטעם של פעם
יום ב', 28.6.88, בשעה 16.30
8. יקות ופירות ממולאים
יום ד', 29.6.88, בשעה 16.30

הרצאה חד פעמית במחיר - 10. שקל

ארוח גבינות
יום ד', 22.6.88, בשעה 16.30

כל הקורסים וההרצאות מלווים בהדגמות ובטעימות

ההשתתפות בקורסים ובהרצאות נמתנית בהרשמה ובתשלום מראש במרכז ההדרכה תנובה-אסם, שד' בן גוריון 47 ת"א, טלפון 243157/8.

אפשר לרכוש את הספרים מסדרת "שאבלי חלב ופרי" ו"בני ועדי" במחיר 5. שקל. כמו כן את ספר "הבישול המתוי" במחיר 15. שקל.

פרטים על תוכניות הלימודים:
בירושלים: רח' סוקולוב 15, בית מיטשל טל. 02-661651 בחיפה: רח' עמק הירדן 3, הדר הכרמל טל. 04-677501

לא בטוח שהדרך לגבר עוברת דרך המטבח
אבל שווה לנסות..

חיזור באפריקה

לחמי שבט הוואראב האפריקני יכולים ללמד את בני נ'ורל' כמה דברים על תלבושות, איפור ואבזרים נשיים. מינהגי החיזור של השבט מחייבים את הרווקים הצעירים להתלבש כנשים, אם ברצונם להינשא לאחת הבערות היפות של השבט.

טקסי החיזור נערכים אחת לָשָנה. במשך שבוע שלם, הגברים הצעירים נערכים בטורים, מוטרים ומרקדים בתלבושותיהם הנשיות, שותים שיקויי אהבה, ומחכים למחיית ליבם, שתופיע.

הם עסוקים שעות ארוכות בהכנות לטקס, שנפתח בשעתיים של ריקודים לפני השקיעה. איפור מושלם, תכשיטים, שמשיות קטנות ועור עיטורי חן נשיים, כיד

רימונגם הטובה. אחרי הריקודים – הופעות. כל אחד מנסה למשוך כמה שיותר תשומת לב, והשואו שהוא נותן הופך לאקסטרוונגנטי יותר ויותר.

הבערות מגיעות לסקס החיזור, שלוש בכל פעם. הן נכחרות עלידי זקני השבט. עד השקיעה, ממש ברגע האחרון, הן מגיעות לכלל החלטה. וכך זה נמשך מדי ערב, במשך שבוע, עד שעשרים וזוגות נישאים.

הגברים שלא נבחרו יכולים להתייצב לטקס בשנה הבאה, או להינשא בסידור הרגיל, שאליו מגיעות הבערות הפחות יפות. ככה זה באפריקה.

■ **דרורה שביט**

לטאה מאוהבת

הנרי שיף מלוס־אנג'לס, אוהב לטאות, וכמו שניתן לראות, הן גם אוהבות אותו. כאחרונה שינה את שנו האמצעי ל„יורד־לאבר", אוהב לטאות. לשיף 23 לטאות באוסף, והוא מרשה להן לשוטט בחופשיות, להרגיש בבית. מה לא עושים בשביל האהבה.

מין זה לא דיאטה

אומרים שעודף משקל והיעדר פעילות גופנית הם החוליי של חברת השפע המודרנית. הריאטיות סבורות, שאחד הסימנים האופיינים לחברת השפע הוא הירידה בתשוקה המינית. במקרים רבים, נוצעת ריקוזת זו בגלל ליקויים בחוזנה.

ספר חדש יצא לאור בימים אלה: «תיאוריה והקלוריה, איך לאכול נכון ולקיות טוב». הכותבת, רות קרייצר־רבה, ריאטנית, קלינית (הוצאת «אלפא – זמורה ביתן»). לא עוד ספר בישול והמלצות לריאטות שבאופנה, מעט מאוד הטפת־מוסר לוולנים, הסברים על דיאטות־פלא ואחרות.

בחרנו בפרק הזמנות־ירדע, שדן בקשר שבין תזונה למין בלומר, לגיבודים בסיטה, האם ירעתם, שאם חסרים בתזונה מינרלים וויטמינים מסוימים, זה מתבטא בפגיעה בחיי־המין שלכמו. «ריקים אומרים שעודף משקל והיעדר פעילות גופנית הם החוליי של חברת השפע המודרנית. הריאטיות סבורות, שאחד הסימנים האופיינים לחברת השפע הוא הירידה בתשוקה המינית. במקרים רבים, נוצעת ריקוזת זו בגלל ליקויים בחוזנה.

ספר חדש יצא לאור בימים אלה: «תיאוריה והקלוריה, איך לאכול נכון ולקיות טוב». הכותבת, רות קרייצר־רבה, ריאטנית, קלינית (הוצאת «אלפא – זמורה ביתן»). לא עוד ספר בישול והמלצות לריאטות שבאופנה, מעט מאוד הטפת־מוסר לוולנים, הסברים על דיאטות־פלא ואחרות.

בחרנו בפרק הזמנות־ירדע, שדן בקשר שבין תזונה למין בלומר, לגיבודים בסיטה, האם ירעתם, שאם חסרים בתזונה מינרלים וויטמינים מסוימים, זה מתבטא בפגיעה בחיי־המין שלכמו. «ריקים קשר ישיר בין עירנות לריכוז, לבין תשוקה מינית, שמקורה בגירודים במוח. כדי להצליח במיטה, צריכים לספק למוח תזונה נכונה», נאמר בספר.

להלן כמה דוגמאות:

חומר מעורר מינית מצוי בסרטן הבצרפוח. מאכל מעורר הוא דג הפוגו בינן, אבל כל חיות־הים האלו לא מצויות בארץ. בשחפים בירידה בתשוקה המינית, צריך להוסיף לתפריט (או בכמוסות) ויטאמין E. במיוחד נשים. צריך לאכול יותר בטטות וגזר, המכילים ויטמין זה.

מחסור בויטמין A ו־B, טרעת רות קרייצר, עלול לגרום למחיות ולעצבנות עד כדי הירדע, חסוכל אינו מוגזל לתיפקד מיני תקין. נסיקות שכוצעו על סטודנטים בארה"ב הוכיחו זאת. תוספת של מינרל ואבץ („ציגק") ירדע למשפר נשים עצביים, ריח, טעם ותשוקה מינית. מינרל הנגנזיום (יש בכמוסות), הוא שיקוי יעיל, יותר עם חצי חלב, ל„לילה טוב".

עושי־דיאטות כרוניים, עם עליית ירידת במשקל, עוסקים בנוסם ובמשקלם, ומאבדים את היכולת לתפקד מבחינה מינית. אם עוסקים רק בקלוריות ובקיקלוגרמים, הריאטה דלה בויטמינים ובמינרלים. לכן מגיעים למיטה ונשארים בלי מין. צרכני תרופות לסאבי־דראש יסבלו מירידה בכושר המיני. כמו שנאמר בספר: «מי שיש לו כאב־ראש, אין לו ראש למין». מי שמוחזר על ארוחה בוקר, וכל היום שותה קפה וחטיפים – יוזלו בערב, ויסולו על המיטה רגוע, פיזות ונמשית, בלי שום תשוקה מינית. במיוחד גברים.

רבים מאמינים בטעות, שפעילות מינית שורפת קלוריות. זו אשליה. בשיקה שורפים 6 קלוריות. במשחק אהבה שנמשך שעה – 100 קלוריות. אבל במשקל רצוף משך 15 דקות, שורפים רק 63 קלוריות. בדיוק כמו בשעה אחת של שינה.

■ **ד"בורה נמיר**

פרי אויל - שמן הנעורים מונע סימני מתיחה בהריון ובהשמנה.

פרי אויל עשיר בחומצות שומניות חיוניות להזנת העור, בשמן נדיף משובח, בויטמינים - בעיקר ויטמין A הידוע בפעילותו המונעת את התקמטות העור - ומכיל שמן חורובה ואל־וורה התורמים למראהנו הרענן והבריא.

עכשיו בקבעיות ב- פרי אויל את חבטן, הירכיים, השוקיים ושטחים אחרים בגופך העלולים לפתח. סימני מתיחה.

להשיג בבתי המרקחת, ברשת הסופרפארם ובפרפומריות נבחרות.

יבוא: בלמון בע"מ • הפצה: נורית בע"מ

פרי אויל - מחליק את בעיות העור.

יום רביעי, כ"ג סיון, תשמ"ח — 8.6.1988